京城日報 夕刊
十一月十四日（土）
京城太平通一丁目 發行所 合資會社 京城日報社

如何に展開する？
十六日の聯盟理事會

辛辣な遣口はすまい
―理事會と米國務省の觀測

【ワシントン十三日發電】滿洲事變に就き米國務省は依然樂觀してゐるが、右は聯盟の空氣が頗る協調的となつたとの報道に基づくもので、國務省方面では十六日の理事會は前回の如く日本に對し辛辣なやり口をなさず、ブリアン議長の態度も頗る和いでゐることが注目されるといつてゐる

米大使の資格に
聯盟當局失望
理事會に出席せぬは
米國の協力の薄れと

【ジュネーヴ十三日發電】米國政府が來る十六日よりの理事會にドーズ駐英大使を出席せしめるとの報に對し聯盟の期待であつた聯盟當局は、其の後ドーズ大使は理事會に出席せず必要の場合に各國代表と商議するに止める事が判明したので聯盟當局では聊か懸念し出した模樣で、若し今度の理事會に米政府が全權代表乃至オッザーヴァを出席させぬとすれば米政府は前回の理事會當時に比し聯盟から遠ざかつた事に外ならず、ひいては日支紛爭の解決に關する聯盟の努力に依然同情してゐるとしても聯盟と米政府との協力程度が薄れたことは否み難いと大いに失望してゐる

ドーズ氏の聲明

【パリ十三日發電】駐英米國大使ドーズ氏のパリ行は單に聯盟外に在つて各國代表と連絡することが判明し聯盟方面では聊か失望してゐる折柄、ドーズ大使は本日左の如き聲明書を發表しアメリカの理事會不參加を正式に表明した

亞米利加政府も自分自身も今回の理事會に亞米利加が參加する必要ありとは何等豫期してゐない、然し乍ら亞米利加は聯盟と必要な凡ゆる機關を保ち戰爭を回避し不戰條約を有效ならしめんとする聯盟の努力に對しては亞米利加の有する力を正當に行使してこれを支持せんと希望してゐる

第三國の介入は
飽まで拒絶する
第三回理事會を前にして
在外使臣に通牒

【東京電話】十六日パリに三度開かれる聯盟理事會の形勢は全く逆睹し難く、聯盟と日本政府との正面衝突が取沙汰され種々の臆測を生んでゐるが、これに對し我が在外大公使の一部には現在の帝國政府の強硬なる態度はいはゆる軍部の牽制を受けつゝあるものと思惟し『聯盟側の思惑を氣兼ねして政府において何等か讓歩妥協を試みては如何』の說を爲すものあるので、外務當局は十六日理事會の開會を控へ在外使臣に帝國政府の態度の徹底をはからざるは極めて遺憾なりとし十三日大要左の如く現下の事態の重大性及び帝國政府の根本方針を詳述せる訓電を英米初め各國駐在大公使に發した趣きであるが、右は外務當局が最近硬化せることを證明するものとして頗る注目されてゐる

一、滿洲事變の發生せる日支兩國間の紛爭は日支條約に基くものであり、滿洲事變の發端たる支那正規兵の満鐵線爆破の如きは支那政府の侮日政策が公然表面化せるものである

一、滿洲事變に於ける日本軍の行動は自衞權の發動で且つその鐵道附屬地外駐屯は自衞權の範圍を逸脫するものでない、最近支那側に誇大に宣傳されてゐる錦州事件の如きも馬占山軍の積極的攻擊に對する我軍の正當の行動である

一、日本政府は素より速かに滿鐵附屬地内へ撤兵を期し日本軍の撤兵の行はれんことを希望してゐるが現在の狀勢では到底撤兵し得ない、日本政府が支那政府に要求してゐる五大項の確認は飽くまで撤兵の先決條件である

一、滿洲における日支兩國の特殊性に鑑み滿洲事變の解決は日支兩國直接交渉によつて見出さるべく此の問題に第三國の介入はあくまで拒絶する、この點に關しては聯盟に對しても何等讓歩すべきものを見出し得ないのである

松平大使は
英外相と同道
米大使は十三日乘込み
パリ國際政局色めく

【パリ十三日發電】英國大使ドーズ氏は十三日午後パリに到着、英國外相サイモン氏は駐英日本大使松平恒雄氏と同道して十五日到着の豫定で、聯盟理事會開會を三日の後にひかへパリの國際政局は俄かに色めき立つた

獨逸代表
外務次官出席

【ベルリン十三日發電】ドイツ外務次官フォンビューロー博士が十六日よりの理事會にドイツ代表として參加の旨發表す

十六日理事會

【パリ十三日發電】日支紛爭解決に關する聯盟理事會は來る十六日午後四時よりフランス外務省應接の間に於て開催される事となつた

租界の自衞に
死力を盡す
不眠不休の活動
天津の不安去らず

【天津十三日發電】日支境界の各街路に築かれた土嚢壁は約六十ヶ所土嚢數十三萬俵に上つてゐるが支那側の態度益々攻勢に出る模樣で居留民の安全期し難きものあり本日居留民の手で更に土嚢八千五百俵を急遽補足した、再度發生自警警備の任に當る在郷軍人と義勇隊は前に不眠不休で百乃至二百米の近くで護られる鐵路と地上をかすめる流彈の中でその任務を遂行することは實に六日間に亘り、租界の心臟たる居留民は心から感謝すると共に居留民の一日も早からんことを希求してゐる、租界の各警備には高等小學生、商業學生等も参加し或は傳令に、或は土嚢作業に加勢をし婦女子も…

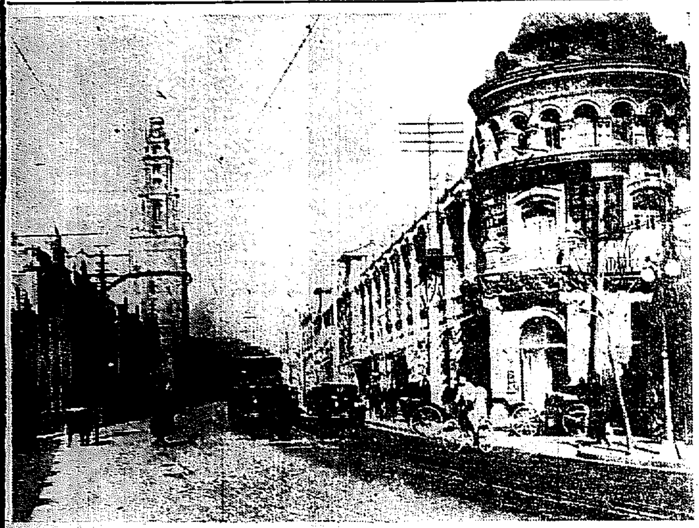

天津日本租界
十一日午後二時頃支那正規兵は天津の我租界を猛射した我軍も邦人の防備につき必然かくて騷擾は全く收る方法がなくなつた（寫眞は天津日本租界）

黑軍が引揚げれば
我軍も沿線に退く
我軍部の方針決定
清水領事より馬占山に傳ふ

【東京電話】我が軍部では齊々哈爾方面の出動部隊は滿鐵線保護以外に目的なきを以て黑軍が齊々哈爾に引揚ぐるに於ては直ちに滿鐵沿線に撤退せしむる方針に決し關東軍に通牒すると共に清水領事をして馬占山に傳へしめた

便衣隊掃蕩の
意見一致す
桑島總領事と
張學銘協議の結果

【北平十四日發電】桑島總領事、張學銘間に昨日午後便衣隊掃蕩に關する意見の一致を見、左の方法で今晩より實行に決したと

一、日支境界線兩方面より午前九時を期し同時に搜査を開始す

二、搜査中抵抗せる暴徒に對し支那保安隊が發砲して流彈が日本租界に入ることあるも日本は不問に附す

三、搜査完了と同時に日本兵は五十メートルを後退し支那保安隊に續く

右整頓後にこれによつて事件も圓滿に解決し天津の治安は一兩日中に回復すべしとしてゐる

作業に手傳ひ健なしには見られぬ光景を呈してゐる、斯くて疲勞困憊しながらも一同結束して租界の自衞に死力をつくしてゐる

天津居留邦人
續々避難歸國

【天津十四日發電】天津事件以來居留民は多大の危險にさらされてゐたが今朝發の大阪商船長安丸で二百二十名の邦人が避難歸國、更に十六日發の北嶺丸では婦女子三百名引揚げをなす筈である

學良の魂膽

【天津十三日發電】張學良は十三日天津公安局に對し今回の天津事件の眞相調査方を命じた、學良は右調査の結果をまつて蔣介石に報告し北平外交團を動かして問題を有利に解決せんとの魂膽である

偵察機
平壤飛行隊へ
所澤飛行隊から

所澤飛行隊の偵察機○機は十四日午後○時○○分平壤飛行隊へ飛來したが直ちに○○へ向ふ筈である

京日小言

健忘

人間は年を取ると誰しも、健忘性にかゝりやすいものだが、事によると『よく物忘れをする』といふことは、延命長壽の一法便であるかもしれない。子供の時からの經驗やら毎日々々の出來事やらを一々おぼえて居た日には、腦髓の負擔過重を來して肝腎の生命をすり減らすに極まつてゐる。殊に、犬養政友會總裁のやうに、七十をすぎて內閣乘取りや、天下國家のことに全心を傾注してゐるものには『忘れる』といふことは何たる仕合せの一つだといつてもよい。その健忘症に罹つた犬養氏も、昨今では、目下パリで活躍してゐる芳澤大使が自分の愛婿であるとを思ひ出してゐるに違ひない。

『芳澤も大分男を上げたが、あれが、俺の婿であつたのか、ハテナ』と不思議さうな顏をして『アーさう〳〵あの男には俺の娘を嫁にくれてやつた筈だ、今迄忘れて居たが、俺はいゝ婿を持つて居たのだつた、ウフウフ……』と頰骨を撫かせながら、國中を撫だらけにして悦に入つて居る有樣が眼に見えるやうである。政友會も大切、國家も大切だが親子の愛は又格別です。犬養翁が何だかボカンとして幾に氣拔けの體に見えるのは魂が原から半分抜け出して、芳澤大使に乘り移つて居るためであらう。美しいのは肉親の情である。

◇

芳澤大使が周圍に群がる白刃の間で、はげしい氣合をかけながら、日本刀を正眼に構へてゐる光景は、堀部安兵衛の十八番舞を聯想させる位ゐで、感謝と壯快感でからだをゾク〳〵させてゐるのは決して犬養翁一人ではないが、當節心の下萌から、肉親の情を引出した以上、今度は反對に、當分その當節心を『健忘』の箱の中に封じこんだらどうであらう。犬養翁が政友會總裁であることを忘れてしまつたら政友會も迷惑だらうが、今の時節は丈父の娘婿兵衛が『アーいゝ婿だ』と感心して尻餅をつく位ゐで丁度よい。內輪もめを起すのは禁物

◇

若い時の犬養氏は頭がよすぎて敵を作つたが晩年の翁は健忘症のせゐがして茫洋たる包容力が加つて來た犬養氏だけではない總ての人間は『忘れて仕舞ふ』工夫が時としては必要である。支那が國際聯盟を思ひ續けてゐるやうに、一つ事ばかり思ひ出してゐると飛んだ事になるものだ。健忘が往々にして一種の精神的薬劑となるから妙ではないか。

在滿交代部隊
弘前を出發
第八師團の混成一旅團

【弘前十四日發電】在滿部隊と交代のため編成された第八師團の第四混成旅團は、十四日午前零時五分田邊大隊長指揮第○○大隊を先頭に午前五時五十八分發の旅團司令部を最後にそれ〴〵衞戍地を出發、午前八時弘前驛發軍用列車で東京經由滿洲へ向つた

我嫩江枝隊を
包圍の形勢
昂々溪南方の支那兵

【奉天十四日發電】昂々溪南方地區の支那兵はその後益々架橋を停止しその騎兵集團は大興およびその北方四キロ依入屯附近にある我嫩江枝隊一部の右翼約八キロ附近にありて我軍を包圍の形勢にあり

黑軍騎兵集團
各所で衝突
十三日も我將校一名戰死

【奉天十四日發電】十二日以來大興の東北方に前進し來れる黑龍江軍騎兵集團約二千は我軍の前面に側面に巧に出沒し我が最前線の騎兵斥候と各所に衝突し十三日又も第○師團騎兵小隊長一名戰死した

十氏を表彰
京城府教育會の
教育功績者表彰

京城府教育會第九回總會並に第八回教育功績者表彰式は十四日午後二時から府會議事堂において教育關係者多數列席の下に擧行されたが、會長井上府尹の挨拶、羅事松橋學務課長の會務報告、次いで副會長林學務局長、松本京畿道知事、國民府代表町田女子普通校長の祝辭あり、被表彰者代表吉村清氏の答辭あつて式を閉ぢ、合理化研究所長堀木利一氏の『職業教育と産業教育』と題する講演あり午後四時散會した

被表彰者

南大門公立尋常小學校訓導 吉村清

京城師範學校訓導 沈宜麟

櫻井公立尋常小學校訓導 下田博志

西大門公立尋常高等小學校訓導 別府房吉

漢陽公立普通學校訓導 崔文善

東星商業學校教員 朱思源

私立京城中等夜學校々長 吉田榮穗

愛國婦人會京城幼稚園保姆 廣村トヨ

同德女子普通學校教員 平井小枝

京城府商珠洞居住 金賛燮

行動中
通遼の支那軍
鄭家屯方面に

【奉天十四日發電】通遼方面の支那兵（騎兵八旅）兵匪を加へて約二千は既にすでに行動を起し鄭家屯方面に行動中である

錦州政府黑軍と
呼應して戰鬪準備
日軍殲滅の行動開始

【奉天十四日發電】錦州政府は黑龍江軍と相呼應し日本軍殲滅の行動を執るに決し溝幇子、打虎山方面には第十九旅の兵力を續々增加し對日戰鬪準備中である

張海鵬、馬占山に
最後通牒を送る
『齊々哈爾を明渡せ』と
馬は言下に撥付く

【ハルビン十四日發電】張海鵬は馬占山に左の最後通牒を發した

一、馬占山は齊々哈爾政府首席及び邊防軍副司令の職を辭し直ちに下野齊々哈爾省城を明渡すべし

二、齊々哈爾軍は遲滯なく齊々哈爾省城より撤退すべし

三、洮南、齊々哈爾鐵道守備隊を更迭すべし

馬占山撥付く
右に對し馬占山は中央政府の命なき限り一切の要求に應じ難しと言下に撥ね付け戰備を整へてゐるので、兩軍の正軍衝突は目睫に迫ると見らる

學良馬占山を激勵
『一切の要求を斷然拒絕し最後迄』

【ハルビン十四日發電】張學良は馬占山に對しチチハルの潛水師團及び本庄關東軍司令官代理林少佐の一切の要求（馬占山の下野）を斷然拒絕し『最後迄日本軍と戰ひチチハル省城を死守すべし』と電命し黑龍江軍を激勵して來た、なほ支那側の情報によれば我が飛行隊は黑軍陣地を偵察、砲撃の攻擊に依撃に多大の損害を與へてゐる

御盛會を祈る
時局大會打電
滿蒙問題國民大會に

今十四日午後一時から東京芝公園で擧國一致各派聯合會主催の下に滿蒙問題國民大會が開催され滿蒙問題の徹底的解決に對する國民的決意を國際聯盟並に世界列國に宣明することになつたので、釜山時局大會では十四日朝同會宛左の如く打電した

國家興亡分岐の重大時機に當り擧國一致の益々緊要なる時本日の大會は意義甚だ深し御盛會を祈る

林總領事
招電に依り歸京

【奉天十四日發電】林奉天總領事は本省の招電により打合のため十四日午後三時半奉天發列車に東上した

佐藤大使歸朝
十四日午後奉天出發

【奉天十四日發電】十三日來奉した佐藤ベルギー大使は十四日午後三時半發歸京の途に就いた

軍司令官歸任
―十五日朝

林軍司令官は十一日平壤及び新義州における各留守部隊を視察中であつたが十五日朝七時二十分着列車で歸任のはずである

遊澤子遙拜式
十五日公會堂で

京城府・會議所・銀行集會所の主催で擧行する故遊澤榮一子の遙拜式は十五日午後一時から公會堂に執行、今井田總監以下官民多數參列する由

……會……

神宮參拜（十三日附）總數四四一名▲内譯內地人三三三名▲朝鮮人一一四名▲歐米人四名▲神宮奉讚會員三五名▲大日本聯合青年團二一名▲忠南大安郡高田公立普通學校二三名▲前年度總數五〇二名

總督府招宴 今井田總監は十七日午後六時半官邸に中樞院議長副議長顧問其他參議及中樞院關係者十餘名を招待晚餐會を開く

生駒田大將慶供 來る十六日は舊十月の亥の子日につき光熙門外生駒田では午前十時午後二時二回火祭の大護摩供執行すと、なほ當日及び前日よりの接待もある由

……人……

◇三井三三氏（朝鮮日日副社長）入社挨拶のため島楠支配人同道十四日朝木社來訪

◇中村精七郎氏（實業家）入城中十四日木社來訪本社、淸南浦築港の關係事業調査會社長十六日頃再入城の旨

◇矢鍋永三郎氏（殖銀理事）十四日朝釜山より歸城

◇飯井武德氏（京畿道內務部長）十一日夕入城朝鮮ホテルへ▲富田儀作氏（朝鮮土木會社長）同上▲山田遞理市氏（大田市長）同上▲中村寅太郎氏（大田商議會頭）同上▲西野孝一氏（大田邑會議員）同上▲上西尙氏（同）同上

◇神保信吉氏（新義州商工會議所長）十四日朝入城不知火旅館へ▲山田作之助氏（神戸辯護士）同上

◇福井武次郎氏（大同運輸社長）十二日朝入城天眞樓へ

◇宇佐川政輝氏 十一日夕入城京城ホテルへ▲山本榮松氏（朝鮮鐵道重役）同上

◇河路寅三氏（帝國製麻常務）十二日入城朝鮮ホテルへ投宿▲森島信司氏（朝運重役）十四日朝入城朝鮮ホテルへ

◇竹森幸次馬氏 今回京城府西大門町二ノ一專賣局第十七號官舍に轉居

航空往來

京城發（十四日）▲ギボンス氏（大連へ）▲堀切茂彥氏（同）▲荒木文二郎氏（福岡へ）▲菅原通敬氏（同）▲森川一郎氏（同）▲キルボーン氏（同）▲I・スコット氏（同）

京城着（十三日）▲植田巳之助氏（大阪より）（十一月十四日）▲遠藤元氏（同）▲金穀道氏（平壤より）▲李巳福氏（同）▲I・スコット氏（同）▲菅原通敬氏（大連より）

あすの天氣（15）

低氣壓は九州西方海上と江原道沖とにあつて共に北東に進んでゐる高氣壓は滿州北部と本邦の東方海上とにある全鮮曇り勝ちで南鮮の一部には小雨がある明日は大體天氣がよい

豫報 晴一時曇

昨日最高	一九九度
今日正午	一七〇度

仁川潮時（十五日）

	午前	午後
滿潮	八、一五	九、〇五
干潮	二、二〇	一、二〇

『茂平次兇狀』四面にあり

颯爽たる御英姿

御愛馬白雪に召され清泉御野立所に向はせられる大元帥陛下

休戰ラッパ響く 最後の御統裁

經過奏上を聞召され 天機麗はしく還御

【熊本十四日發電】十四日は肥後平野に繰展された壮絶なる最後の御統裁日である御當日も御早く御起床の大元帥陛下には午前七時二十分といふに御泊を御發、野外統監部に御着、時すでに南北兩軍の接觸はその間隙を縫ひ一大決戰に入らんとし御野立所に双眼鏡を御手に御統監遊ばされてゐた陛下には御乘馬に跨らせられ鋭く約一時間餘に亘り御巡視遊ばされた聽て午前十時となるや劇的たる休戰喇叭は鳴り渡り今期特別大演習最後の幕がおろされるや陛下には御講評場に行幸御講評を聽召され御陪席後各軍統監兩軍等にお茶を賜ひ次で金谷參謀總長の大演習の經過奏上を聽し給ひ還御同所にて記念品をとらせらる次で御野立所にて御晝餐があり御健康なる御機嫌を聽はって午後四時二十三分大本營に還御遊ばされる

神前祈願

京中全校生が十五日午後二時朝鮮神宮にて

濱口前首相 遭難一周年

【東京特電】故濱口前首相遭難一周年久世山の私邸に夫君の冥福を一意祈つて暮す夏子未亡人は北田氏を伴ひ遭難時刻に當る午前八時五十八分青山墓地の父君の墓に參拜した後九時四十分ごろ東京驛を訪ひ兇變突發の現場を弔つた

猪狩りの活劇 飛びかゝつた猪を 鎌で斬りつけて退治

【平壤特電】平安南道順川郡新行面新倉里では十二日里民三十名で同里の梅山でいのしし狩りを行つたが同日午後五時頃一匹の大猪は同里金聖宗（二）に向つて飛びかゝり聖宗は死力を盡してこれと格鬪中同里張興逸がこれを見つけて鎌で猪の横腹を斬り兩名協力してこれを斃した

一人を咬み殺した猛猪

【平壤特電】昨報十二日平安南道順川郡新倉面龍石里民三十余名が同里の奧山で猪狩を行ひ金聖宗（こ）が猪と格鬪中同里の張興逸がこれを發見しその猪の腹を鎌で切り遂にこれを殺したが、この猪は金聖宗と格鬪直前猪狩に出てゐた里民中の李致麟を嚙み殺したものであつた

元面長のせがれ 窃盜を働く

元水原郡にて面長までして來た人間氏の長男に生れた水原郡西道面松□里四一住所不定前科一犯洪思模（こ）は本年五月二十六日金泉少年刑務所を出所し本年六月府内に入り込み府内各所を徘徊するうち本年十月十九日橋南洞六八精米所金剛謙方の煉瓦塀を乘越して内部に侵入し現金廿五、六十圓の窃盜を働いたのを手初めに竹添町一の二一四野重太方に忍び込んで現金圓を窃取しその他同樣手段によつて府内内鮮人上流階級の板塀、煉瓦塀を乘り越へ忍び込門の賊を働きこの被害三十數件數千圓に達し余罪ある見込みで嚴重取調中

くれ而で一部では赤色地方面で自殺してゐるのではないかと見らるゝに至つた

二名は放還 十一名は治維法に問ふ

【平壤特電】平壤警察署へ同行された平壤高等普通學校生徒中二名は釋放されたが十一名は治安維持法違反として十四日から正式の取調べを開始された、なほ平壤高普生一同の名で學校當局へ十二日發送されたといふ要求書は學校當局へは到着せず在校生一同はまじめに授業をうけてゐる、一面警察當局ではこれが裏面關係者調査のため十四日から大活動中

赤誠こめて 神前に祈願 京師と京中生が けふ神宮へ參拜

日本の生命線滿蒙をまもれ、の聲はその後期せずして各方面からおこり、今や國民的輿論となつて國内に充滿してゐるが、京城府内においても京城師範學校生徒八百が渡邊校長引率の下に朝鮮神宮に參拜、武運長久の祈願をこめ午後二時からは京城中學一千の生徒が闌木校長引率の下に同じく神宮に參拜赤心こもる祈願を行つた

轢き逃げ運轉手

十一日午後十一時四十五分京城府□□町二ノ一三番地附近で鍾路官舍石田義民（こ）を轢き逃げした大邱自動車部京□三五二運轉手崔本俊（こ）…

澁澤榮一翁の生涯（完） 飄然去つて實業界に投ず 波瀾かな生涯の海航

『日本の實業界を振興せしむるにはその中樞機關、大動脈たる金融機關の整備にある』澁澤はかくて實業界に身を投じた、三條實美公までがその斷案を諾ふて官界への離職を憾しんだが、辭して受けず、三井、小野の兩富豪を誘つて株式會社第一國立銀行を創設した、大藏との第一銀行は彼が在官中の計畫で米國の立銀行を模擬として、これに我が英國の制度を加味し成案範疇を通選したのは明治元年の十一月であつた、ナショナルバンクをどう翻譯していゝか苦慮を致つた上銀行に落ついた

◇

第一國立銀行は明治五年八月、創立の許可を得て株式募集に着手したが遲々として應ずるもの僅に四十名三井、小野兩組が各百萬圓を支出し資本金二百四十四萬八百圓で、明治六年八月一日日本橋兜町に本店を開き、大阪、神戸、横濱に支店を設けた、これぞ日本の銀行の濫矢である、八年八月株主總會の結果で頭取一致、その產業者であり又生みの親である第一銀行の頭取に就任した、澁澤はこゝにはじめて實業界にその志を立てたのである、爾後の翁の奮鬪はあまりに世にしられてゐる

◇

翁はみるからに圓滿福徳、大黑天のやうな顔をしてをられ、人の怨みをうけることなどありさうもないが、一生に一度兇漢に襲はれ危く命をおとさうとしたことがあつた明治二十五年十一月十一日、大藏省であつた伊達宗城侯が重態を傳へられたので、急ぎ見舞ふべく兜町の自宅から二頭立の馬車を驅つて今戸の伊達邸に赴くべく江戸橋通りと四日市町通りの交叉點に出ると、突如二人の兇漢が白刃を閃して先づ馬脚を切りガラス窓越しに翁を刺さうとした、馭者は一鞭あてたので馬は疾風の如く走つて附近の兜町（今の三越）に至り難を避けた

◇

翁はガラスの破片で手の甲をいさゝか傷けた丈であつたが、その後も一層嚴重されたが、その時に人力車で後をつけて來た警官が飛下りて苦もなく捕へて了つた

の理由は極たく分明した。これより先東京市で水道を敷設すべくその鐵管に外國製を使ふか、國産を用ひるか論が二分してゐた、翁は當地の狀態に鑑み外國製使用を主張したのが内國製鐵管を使用するため鐵管業界を中心に一儲けを目論んだある政治家が流く翁を怨み壯國奴の汚名を被つて壯士を使嗾したのだ、その張本人たる遠武秀行は後に翁が胸襟を開いて快諾して心服して流言を和らげ、二人の壯士は翁が出廷して寛大な處置を懇願したので、流石のあばれ者も涙を流して謝つた

◇

後そのうちの一人が出獄し割烹の生活を送つてゐるのを聞き、人を介して招き若干の資金を給して西貫をすゝめたので彼は拂底翁の恩情に感謝した、論語出で三千四百年、翁は一貫してこれを實踐し躬行した、官界を去つて實業界に入つた當時の心境を同想して翁はよく次のやうに語つた

『富の貴きは人の欲する所であるが、其道を以てせざればそれを得るも居らず、貧しき賤しきは人の惡む所なれどもその道を以てせざれば是れを得るも去らず今實業家の銘魂して射行すべきところだ』

經濟興國の一念は胸中に宿つて花を咲かせ、實業界の大御所となつた、平生の大抱負を乘切つて晩年船は波瀾かな港に九十二年の航海を了へたのである

在滿朝鮮人のために 根本的な水田計畫

關係當局の意見一致

奉天にて 金乙漢特派員發

滿洲事變以後在滿百萬朝鮮人同胞問題は遂に重大化するに至り滿洲における朝鮮人の水田計畫はこの際根本的に樹立せざるを得なくなり各關係當局者間においてはこれが對策に腐心中なるが遂に今回その根本策の大綱を決するに至つた林奉天總領事守島領事及吳領事はこの度び總督府より特派された關務外事課長、大橋ハルビン總領事と共に十三日夜奉天總領事館において關東軍司令部の金子中佐と會見懇談に至るまで種々協議を遂げた結果遂に總督府、外務省、關東軍三者の意見一致して永くもつれた在滿朝鮮人問題もこれから新紀元を劃するに至つた

元兇三名に 十五年を求刑 衝突事件の公判 判決は來る廿一日

鮮支人衝突事件のトップを切つた仁川鮮支人暴行事件は十四日午前十時卅分より京城地方法院金川裁判長、森浦檢事立會の下に開廷し被告等はいづれも去る七月五日の騷擾において中國人李雲山、李俊吉兩名の撲殺事實を否認しこれは偶然的發動の結果出來たものであると徹底的に群衆の罪に歸せんと強辯した後森浦檢事は斷乎鄭丸用等の殺害事實は明瞭であると論告し一味十三名中鄭己榮外十二名に係る懲役十五年を求刑以下それ／＼左の如く懲役十二年より一年を求めた判決は二十一日

▲懲役十五年 鄭已榮、朴九用、申泰昌、李禎道

▲懲役十二年 尹東根、朴長成、李元淳、白順東、文元淳、金逝玉

▲懲役十年 崔益大、李允錫

▲懲役一年 金得守

失業者調査 明日一齊に

京城府の失業者調査は十五日の日曜を期し方面委員等に各署の應援の下に府内一齊に行はれる

記録破り 暖さが續く この二三日間は 例年より十二、三度高溫

木枯しの風が荒んで一時ズンと寒くなつた天候もまたよりを戻してうらゝかな陽氣がつゞき、十四日の午ドンにはとても十一月の氣候とは思へない暖かさである

◇

この狂的なお天氣はいつもなら冬の常態的氣壓配置で低勢な高氣壓が北支那方面に頑張つて北の冷氣を朝鮮に送つて來るのだが、今年は滿洲事變で慌いたわけでもあるまいけど頑張りがきかず、北風の勢ひ弱へお蔭で大へん暖かいのである

◇

この二、三日は例年に比べて十二三度高いといふ今時稀な陽氣で近年にないレコードだが、あすの日曜日にも變る模樣がないから明日は久しぶり落葉ひ秋ある郊外に風光を賞めでるなど結構でせう

日米野球戰

回	一	二	三	四	五	六	七	八	九	計
米	2	1	0	0	0	1	1	1	0	6
日（學）	0	0	1	0	0	2	0	0	0	3

日米野球戰は本日午後二時よりヤードン、横澤、田村、岡城等の四氏審判にて神宮外苑にて行はれたがスコアー表に戰況左の如し

◇第一回（電文不明なるも米軍二點を舉ぐ）

◇二回（電文不明なるも日軍一點を舉ぐ▲マランビル投棒、オドール左翼越の三壘打に出で米一點リッシュ遊撃左を拔きオドール大飛を陥れる、シモンズの犠牲飛球を堀好捕す

◇三回 三原右翼飛球、堀二壘打に出で、堀の代打佐藤二三壘間四球に出て代走田部と代り佐伯の挾殺でチャンスを逸す

◇四回 小川右飛宮武中堅大飛球に出でたるのみ

◇五回 松井一邪飛、宮永三振の後…

米
6 マランビル
9 オドール
4 フリッシュ
7 シモンズ
2 カクレン
3 ケリー
5 カム
8 オリバー
1 カニングハム

日（先）
9 堀 ●田部
5 佐伯
8 樹
2 小川
1 宮武
1 伊達
3 山下
7 松井
6 富永
4 三原

時 明十一月十五日（正午より）

所 京畿道警察部騎馬隊馬場

プログラム

一、市内宣傳騎乘（午前十時より）騎兵隊出發市内宣傳騎乘 一、入場式（正午） 一、各校對抗競技（馬場馬術、障碍飛越） 一、學生供覽馬術 一、來賓馬術 一、餘興 一、賞品授與

第四回 朝鮮學生馬術大會（觀覽歡迎）

一、賞 政務總監賞、軍司令官賞、師團長賞其他

一、參加校 城大、城大豫科、京城高商、京城高工、京城醫專、京城法專、京城齒科醫專、水原高農、大邱醫講

主催 朝鮮學生馬術聯盟

後援 京城日報社

宣德火鉢新荷着

十五日より二十日まで 火鉢瓶掛共 壹割引特賣

本町二丁目 石川物產商會 電本一八四番

山葉オルガン・山葉ピアノ

山口樂器店

京城本町 電話本局三三五三・振替京城五二一五

京城荷札 朝鮮唯一の 荷札手に取り晒にの中較しい渡が至一卜く 本町四丁目（電本三三七番）

津田式ポンプ 朝鮮總代理店 イバラキ商店 京城南大門通

一寸一ぱい こしかけ早幕 新町東新地 圓八庵

◎ストーブ戰線 異狀あり！

日本一の金物問屋名古屋の岡谷商店と朝鮮一の炭礦會社 朝鮮炭業との提携にあり

日増しに温度が低下するに從つてストーブ戰の陣容もすでにそれ／＼の方面で布かれて居るが三年前から朝鮮、滿洲のストーブ戰線に進出して構造の簡單、放熱の強大、價格の低廉とを以て他のストーブ業者に恐威をいだかしめつゝあつた「キヨーワストーブ」が本年は改良に改良を加へて其發賣元、日本一金物問屋として信用の厚い名古屋市中區鐵砲町一丁目岡谷合資會社金物部と朝鮮炭業界の覇王、朝鮮炭業株式會社と代理店契約を締結し積極的に進出して來たのでさなきだに混戰狀態にあるストーブ戰線に一大異狀を捲き起しつゝある。

明治町二ノレート閣内にある朝鮮炭業の宣傳場に於て「キヨーワストーブ」の實驗を見るに…

朝鮮炭業株式會社 明治町販賣所 電話本局六〇三番・光二四六五番

咸興、鎭南、清津、會寧、平壤、沙里院各販賣所

月やく 安全流下の請合藥

御心配無用

大和國生駒郡保育院前 辻野みさゑ

ニセモノ御注意

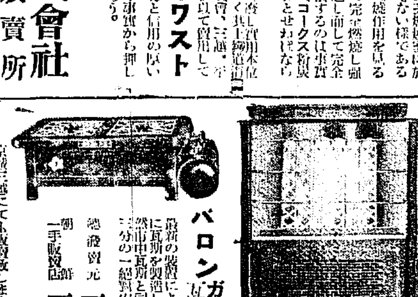

ストーブ界の大革命

バロンガリン瓦斯ストーブ

バロンガリン瓦斯厨爐

總發賣元 三井物產株式會社

朝鮮一手販賣店 三加美商會 京城本町三丁目 電本四三八〇番

京城三越にても販賣致します

ぢ疾 肛門病 野崎肛門醫院 京城府岡崎町七番地

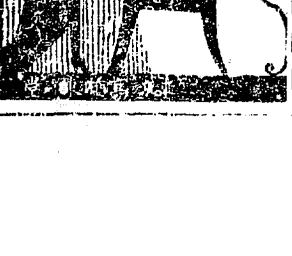

チタニウム配合 アイデアル白粉

五色粉白粉・四色水白粉・五色固煉白粉

イカリソース 獨特の葡萄酢を配す 原料は野菜と果實

特別當座預金利息 右計算濟に付通帳御持參被下度候 株式會社 山口銀行京城支店

榮養菓子 一粒三百メートル

健康に何より

腦と骨の榮養素を含むフランス式キャラメル

グリコ

東京・大阪 株式會社 江崎

五錢・十錢

ラヂオ

JODK＝十五日＝(日曜日)

午前九時〇五分　聖上陛下御親閲陸軍特別大演習觀兵式狀況(熊本地方より中繼)
午後〇時三〇分　氣象概況、各地天氣概況
同〇時四〇分　謠曲素謠　紅葉狩　淺見重壽
同一時三〇分　洋樂新譜・レコード・ニュース
同一時五〇分　運動競技　日米對抗野球試合狀況第五回戰(明治神宮外苑野球場より中繼)
同五時四五分　ラヂオ體操、今晩のプログラム發表
同六時〇分　童謠劇(B)林三九太作　女馬子唄(テキスト七ページ)　胡蝶座
同六時三〇分　朗詠詩律　上島田安雲　篠淳　琵琶　金相根　短歌　金詠植　筝琴　閔漢德　竹笛　高藏德

同七時〇分　ニュース、明日のプログラム發表
同七時三〇分　講演(A)　熊本縣下に於ける大演習の今昔の思出を語る　伯爵　細川護立
同八時〇分　新歌舞曲(A)　一、お夏狂亂(吉田絃二郎作)
二、都士くずれ(下加茂企畫部作品)　三、瀧の白糸(吉井勇作詞)　四、散紅葉散悲の唄(佐藤惣之助作詞)　近藤政二郎作曲
伴奏　KM和洋合奏團　唄　小　芳
一、伊那節(古俚謠)　二、おうらゝ唄(佐藤惣之助作詞)　中山晋平作曲　三、さやつき節(北原白秋作詞)　町田嘉章作曲　四、冬木心中(長田幹彦作詞)　同五、淺草小唄(同)　松平信博作曲
唄　市　丸　伴奏　TT和洋合奏團
同八時三〇分　放送舞台劇(A)　岡本綺堂作「名在朝れ」
漁師五郎兵衛　尾上菊三郎
同　女房お仲　市川翠之丞
同　娘お今　坂東竹三郎
若い侍　市川照蔵
若き旅人　尾上新七
近所の娘お雪　坂東八重之助
お雪の　伴　坂東竹之助
人　物　中　坂東彦十郎
漁師の女　乙　尾上乙次郎
同　一　尾上梅五郎
漁師の　子供　市川小揃
同九時三五分　氣象概況、各地天氣概況、時報

梗概と放送する人

聖上陛下御親閲

觀兵式　午前九時〇五分

大演習觀兵式狀況

熊本地方觀兵式場より

昨十四日梯暁南北兩軍の大會戰を以て終了した陸軍特別大演習の最後を飾る觀兵式は畏くも聖上陛下御親閲の下に行はせられます。中すも畏こし大元帥陛下の御馴御を初め諸兵指揮官の凛然たる號令、勇ましき喇叭の音、歩武堂々たる分列式の壯況、總ては陸軍の威容堂々たる一大勇壯なる繪巻物の展開を音響に寫しての狀況放送であります

謠曲

紅葉狩　午後〇時四〇分　素謠　淺見重壽

淺見氏は東京において觀世流師範として觀月會を組織し各地に支部を設け斯道の發展に盡力されて居ります

(曲目解說)平維茂が信濃戶隱山にとき紅葉狩した美しい上﨟の一行に出合ひすゝめらるゝまゝに酒宴を催して盃を重ね醉ひ伏すと上﨟はいつしか鬼女と變じて維茂を害さうとしたのを武運によつて鬼女を退治したといふ筋を作つた曲で作者は觀世小次郎であります一說には世阿彌作とも傳へて居ります
曲は淺見師の專藝ですがシテは貴女、ツレ侍女、ワキ平維茂、トモ從者、後ジテ鬼神、季は九月ですシテッレ次第「時雨をいそぐ紅葉狩〳〵。ふかき山路を尋ねん」シテ一同「げにやながらへて浮世に住むとも今は是や唯白雲の八重葎なれる宿の淋しさに人こそ見えね秋の來て庭の白菊うつろふ色も浮き身のたぐひとあはれなり。シテさに。下歌「伴ひ出づる道のべのあまり淋しき夕ぐれに。上歌「下草葉の色も日にそひて。上歌「下もみぢ夜の間を露や染めつらん朝の原は昨日より色ふかき紅の分け行くかたの山深みにや谷川に風の掛けたる柵は流れもやらぬもみぢ葉

アナ君隨想

小野田甫

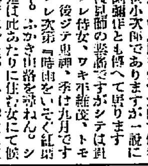

瓦斯ストーブは赤々と燃えて戶外の激しい寒氣から彼を守り、温いコーヒーが一日の疲れを癒す。現實は常に冷たくとも KAIDA の甘い煙が昇り、温き家庭が彼を中心に永久の平和に輝く……
だが、それは空想での御座だ。現實はしかく悠長でもなければ寛容でもない、學生時代に甘やかされた空想は社會生活を始めると共に一たまりもなく消し飛ばされ、大衆の批判は遠慮會釋もなく認識不足の自己陶醉を蹴散らかし一歩外に出れば木枯と共に整理風、失業風が吹き捲る共鳴に來るものは幻滅であり、哀愁である
そして何と世の中は世智辛い！太陽と米の飯はついて廻らア、と啖呵を切つて濟んだのは昔のこと
今やそんなことさへも空想での世界に限られて了つた
爲政者は世界的の不景氣で候と濟ましても居られる、然し濟まないのは大衆だ
石の上にも三年……と自分は坐る覺悟でも失業時代の世の中ではさう吞氣に坐らしても異れないで、流行のルンペンだ
上は元大學教授から下は生來のルンペン迄、總ゆる階級を網羅したルンペン群は今や都市に溢れ、國內に滿ちてゐる
これが現實の社會だ
考へると憂鬱になる、腰辨の悲哀が頭をもたげる
で私は慌てゝこれ等の現實と、自己とを切り離す可く大聲で、怒鳴り立てる……J……O……D……K……と

誇るべき國產品　(10)

羽根が生えて賣れる「ツバメ石鹼」

特に朝鮮向きに造つた優良品　花王石鹼と姉妹品

ツバメ石鹼といつて知らなかつたら花王石鹼の本舖長瀨商會でこしらへる朝鮮向の優良石鹼ツバメ石鹼といへばよく判る筈だ。尤も特に朝鮮人の肌にシックリ合ふやうにつくつてあるから、今更やかましくいはれでもよく知られてゐるが、朝鮮向に特にこしらへた石鹼といふので、わが社のオールサービスの商品に加へた

◇

大下の長瀨商會が新興朝鮮の需要に備へるため、特に花王石鹼姉妹品として製造したのがツバメ石鹼。朝鮮の水にピッタリと合つて爽やかに匂ひよく泡立つて頗る好評、朝鮮人側の女學生にはツバメ黨が頗る多い、その筈だ、長瀨商會では內地人はすでに花王石鹼で實用上十分の効果を收めたので、朝鮮には花王石鹼によつて得た貴重な經驗を以てツバメ石鹼を持つて來たのである。最高原料によつて出來た高級品なるに大量生產と新設備の爲特別廉價で實用してゐる

◇

長瀨商會は東京と大阪に大規模な設備わが國最大の石鹼業者、東洋一を誇る工場の設備は優秀な化學實驗の施設と優良品を製作してゐる理の下に優良品を製作してゐる長瀨商會の製品ならば十分市場に於ける信用がある

◇

オールサービスを標とする朝鮮におけるツバメ石鹼の販賣網、賣出商を見てみるが、その賣行きはすばらしい、全くツバメに羽根が生えて飛ぶやうに賣れる。すでに朝鮮の景品等は不景氣を尻し、恐ろしい購買力に本舖では驚きつゞしてゐるといふことである。ツバメのラストヘビーこそ大いに同業者から注目されてゐる商舖の實績であ

店ではツバメ石鹼の流行について左の如く語つた

長瀨商會の製品ですから私の方でも十分信用してお薦めしたが、朝鮮の石鹼としてこんな好評を受けた石鹼は他にありません。勿論品質がよい上に廉いためでありますが殊の上に朝鮮字品で「재비비누」と特に書いてあります。これが買ふ人にはとても好感なのでせう。女學生等は特製の石鹼を買ひます。御社のオールサービスが始つてから一層賣行よく私の店ではすでに四回目の品を商獨して今では四回目に到着した品の半分位賣れてあります。云々(寫眞はツバメ石鹼)

健康と果物――(1)

朝鮮生果の王……黃州林檎

修養團講師　熊谷糧道

『果物は人生最初の食物』すべての食物の中で最初の食物として古から今日まで人生の健康を擁護しつゝある果物の中には四季により地方により種々ありますが秋から冬にかけて南國味を代表する蜜柑と共に……北國味第一の生果は林檎でありませう。今日までの林檎は東北青森林檎、北海道與市產などが美味を謳へられてありましたが近年……朝鮮林檎・黃州林檎は著しい聲價を謳ひらるゝ様になりましたこと　朝鮮生果の爲によろこばしいことであります。私は果物店に紅色に調和した黃州りんごを見るの時、芳香美味の一皿の黃州りんごを味はふ時果物の健康を謳謳するのであります

『健康と果たる林檎』見た目で味覺をそゝる果物、水々しい芳醇豐かな幾多の果物は皆吾等人生の健康を增進し病魔を癒する點においてたまく〳〵藥用上の效果ある中にりんごほど一般的のものはありません。ひとしく秋の生果の中である柿は胃腸を冷しやすく、葡萄は胃弱症に、といふやうな缺點がありますがりんごこそは健康果として病床果として最上のものであります。されば以上は單なる食味果としてありましたがこの頃は種々に理解せられつゝあることも一般に知られてありますが就中病床果としてはすべての果物の中で第一と申したい程であります

『林檎の藥效果に就て』私は去る十二日の藥効ある秋の野菜果物の放送をいたした際にも林檎の効果の二、三を話しましたが西洋の一部では『林檎園の榮える處に住めば醫者は公食になる』といはるゝ程に傳へられてをります。米には分析の結果

蛋白質〇、三　含水炭素八、五　百分の還量一五二

ありますことを私は屢々實驗してをります。林檎酸を多量に含んでをります故に香芳味を味はひしめ更に消化を促進し、腸をさはやかにする効がありますから比較的頭腦をつかけるゝ人々勉强第一の學生用としては最もよい果物であります。りますから每食事後に少量合味せらるゝがよい

パラフ氏は『米は肉食によりて生ずるところの、最多の悪質に對して、清涼及防腐作用をなすところの自然的解毒劑であり、また植物酸及芳香に富み、蔵石、不消化、肝臟の麻痺等には實に最良の適にして、全體汁系の緩和する刺戟劑また調整劑である』と申してあります。私も實驗上米の砂糖漬は喘息、呼吸器障害に効があり、痔疾の人々には米の味噌漬、リンゴ味噌、酒毒の人々は柿と共にりんごを乳腹間に食べらるるとよい、心臟の弱い人にはりんごの鹽漬かよく、又婦人病で血色のわるい方、顏色のわるい乳幼兒にはりんごの上酒漬に甘露をさして每食事時に少量飮まるゝとよい等の實驗上の幾多の發表をいたし、既に婦女界その他の誌上に掲載してあります から各婦人方も御一讀せられたことゝ思ひます。次に咽喉の痛む時聲のかれた時にはりんごのしんを去つて一度燒き更に白砂糖を滲出し入れまた焼いたものを食べると一夜で治ることであります。呼吸器障害、慢性咽喉加答兒、氣管支喘息等の病症ある方には他の果汁を加へ食べると効果が著しいことであります。(これは病法により異ります故省略いたします)

寺尾文子さんの結婚

我邦劇界に咲き出でた二輪の名花、寺尾姉妹としてスポーツ界に知られてゐる正子文子姉妹のうち姉の正子さんは一昨年結婚したが文子さん(こ)は今度日本橋、横山町の洋傘問屋、有賀一郎氏(こ)と婚約なりて十一月午前十一時から日出度く飯田町大神宮において結婚式を擧げた(寫眞は新郎新婦)

國產愛用に就て

俵前商工大臣談

國產品は立派なものが出來てゐるにも拘らず、堀名や習慣に引きづられ知らず〳〵の裡に輸入品を重用してゐる實例も尠くはありません、ここに二、三の例を擧げて申しますと…(中略)…目下家庭常備藥として賞用されてゐるメンソラの如き、主要原料が我國特產物で現に北海道はその主產地であります。これを外國人が利用して發賣してゐることは日本產業界の恥辱ともいへます。

先日私は日本人の手によつて調製發賣されてゐる國產のベルメルといふ藥を使用してみましたところが、藥効も感觸も輸入品に比して寸毫も遜色のないものであることを知りました。斯樣の實例は皆さんの御注意次第で外にも澤山發見されることゝ考へます。

この世界的不景氣に對して我國の財政を建て直し經濟界を好轉せしめる爲に最も合理的にしてしかも最も簡易なる手段は國產品を愛用することであります。

婦人常識

頑固なアレ性の手入れに就て

醫學博士　岡田道一氏談

生れつき肌のザラ〳〵するひどいアレ性の人々はこれからの寒風にガサ〳〵にアレる人は、どうすれば一番早く滑々しい皮膚にたれるでせうか？

石鹼や雜炊でいくらゴシ〳〵やつても駄目です根本的に新しい皮膚に生れさせねばなりません、これには普通の化粧品やクリームでは只表面を飾るだけで何の効果もありません、色々の化粧品や手當をやつても、どうしても、なほらない悪性のアレ性の人は、矢張り科學的皮膚更生療法をやらねばなりません

その方法に就てよく皆さんから尋ねられますが私は一番簡便でそして最も理想的の効果のあるベルメルをお奬めしてゐます。每日お湯から上つた時必ずベルメルを擦り込みますと、どんな頑固な悪性のアレ性の方も知らず〳〵に血色のいゝ新しい皮膚が生れまして滑かな艶々した生地となりますベルメルは皮膚の生地を還元更生せしめる藥効がありますからヒャヤ霜燒などにも最もよく火傷、頭痢の後その他色々の外傷等すべての皮膚衛生にはベルメルが最も理想的のものと確信してゐます
冬の荒れ肌御家庭には是非共一個常備するやうおすゝめしたいと思ひます

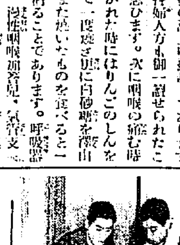

樂天會一行(けふから朝日座に)

フリヤゲカ

◇大正館上映中の『刀の中の父』で遂男(高田浩吉)に出合ふ
◇一服傷兵天に空腹を覺られ二三が仇討に出掛ける途中の最初の茶屋で仇討天(中村吉松)に出合ふ頭湯川八郎(中村吉松)に入つてまあく〳〵をとまり遂男はそのまゝ出發といふ順路
◇茶代を拂はないのでこれはまさしく無銭飲食――お決して遂男の故でなく監督の罪だとこまかく調べるのが研究すること〳〵

明滅燈

▲既報パ社に到着した五本の映畫のうち左記三本の日本題名がそつく〳〵決定した、いづれもパラマウント社の特作品で封切りを期待されてゐるものである
『夜霧の女』(原名アンフェイスフル)ジョン・クロソウエル監督ルース・チャタートン主演◇『武裝の犯罪』(原名ザ・ロウヤース・シークレット)ルイガスニエ監督クライブ・ブルック、チャールス・ロジャース、リチアード・アーレン、フェイ・レイ、ジーンアーサー主演◇『悪魔が飛び出す』(原名アブ・ボウス・ザ・ビデル)エドワード・スザーランド監督ズキーツ・ギャラハー、スチュアート・アーウイン、リリアン・タシユマン主演

14日　公設市場　小賣値段

▲白米特等一キロ二三五　▲同一等一キロ二二　▲同二等一キロ二〇　▲牛肉ロース(一〇〇匁)五〇　▲同中肉四〇　▲豚肉四〇　▲鷄(一羽)一〇〇　▲同ロース同三五　▲鷄卵一個六　▲同肉同二八　▲切身いか一つ六　▲うなぎ一串八

商工省認可　日本毛布敷布工業組合製品販賣

拓務省　大阪府　朝鮮總督府

御聲援國產優良日本毛布　月賦販賣

聲明

日本毛布敷布工業組合　理事長　藤井常次郎

鮮滿地方配給狀態視察の途上　於京城代理店吉備商店

日本毛布商標

TRADE MARK

吾が日本毛布敷布工業組合は貿易局、產業合理局の海外輸出、國產愛用の趣旨に從ひ產業合理化運動の最も重要なる販賣機能の培養、配給機能の完備、統制、大量統一生產の目的、然して大方消費者各位の御滿足と生活改善の一助として絕大なる政府の御援助の下に最も安價にして便利なる方法に依り豫約的品種限定統一生產の故に、生產費の低下を得て嚴重なる製品檢查を勵行、所管大阪府當局、組合に於ても愼重なる管督考查を以て、代理店一切の行爲を取締り玆に、鮮滿各地に先づ眞に熱勢なる代理店制を施行致しました。幸各位の多大なる御迎合を蒙り所管大阪府並に組合、配給本部、代理店、配給所、各關係者一同深謝之意を表す次第であります。時然るに今回商工省認可日本毛布敷布工業組合員製品即賣宣傳本部の名稱之下に、吾が組合月賦販賣同一、名稱を附し類似模様を以て開始せるあるも吾が組合月賦販賣事業とは根本に於て異り全く關係之無く品質其他に差異あり、余くの類似品にして實に吾が組合統制上眞に遺憾の極みであり又購買者各位に對して眞に御迷惑の次第であります。政府當局並に代理店名譽の爲めに理事長事務執行職責上購買者各位に對して此所に、斷呼として一言明言する次第であります。今回の企てを發表するや大阪市毛布商某商店(秘)なる者此れが配給本部の權利を申込みありしも本事業は國家產業の世界的一大躍進の試練とし延ひては吾組合式百數十名加工業者四百五十名職工壹萬人の一大飛躍の重大なる使命を帶びる性質上役員會の決議に依り遂ひに理事長此れを拒絕せり。
然るに本事業を嫉視する餘り遂ひに卑劣無謀なる今回の擧を企て本事業を破壞し引ては組合主體を傷つけんとする類似廣告手段は政府當局、組合、代理店、購買者各位は勿論天人共に嫉くむの暴擧敢て組合名譽の爲めに默視するに忍びず廣く之れを聲明す吾が組合も許可せず組合員宣傳本部の名稱には商工省も認可なく何れ各地視察歸阪の上は組合法を以て相當の考慮する事を玆に確く重ねて權威ある本紙を通じて聲明する次第であります。

昭和六年十一月十二日

朝鮮南部
木浦　㊂宮道吳服店
大邱　㊂丸三配給所
釜山　㊂丸三配給所
井邑　㊂丸三配給所
光州　㊂丸三配給所
大田　㊂丸三配給所豫定地
同中部
京城　吉岡商店
同北部
咸興、清津、海州
平壤　滿洲屋商店

鎭南浦　配給所
新義州　滿洲屋吳服店
關東州
大連　小松勉强堂貿易部
南滿洲
奉天　熊野商會
安東縣　滿洲屋吳服店
北滿洲
長春　平本洋行
大阪市淡路町　配給本部

朝運を立直すには 適當な社長が必要
人員整理も行はねばならぬ 支配權問題は考へてゐない
築島國運專務語る

早くも行詰り狀態にある朝鮮運送會社の社長問題、兩專務合議制の不圓滑、社員間の軋轢、人員整理難、資金調達の必要、運賃割戾廢止による減收對策等の幾多の難關を如何にして切り拔けるか。また大合同前より支配權決定の必要を叫ばれながら手を着けなかつたゝめ今や益々その必要を痛感されてゐるが、これを如何にして解決すべきか。幾多の重要案件を決定すべく東上、中野國運社長と協議し、なほ滯京中の加藤鮮銀總裁とも打合はすことになつた國際運輸の築島信司氏は河合、竹井兩朝運專務その他多數に出迎へられて十四日朝入城、朝鮮ホテルへ投じ、直ちに鐵道局を訪問、大村局長と會見して、朝運の諸問題につき懇談し、同夕は今井田政務總監の晩餐會に臨んで、丸運取締役の挨拶をなして朝運に關する諒解を求め、十五日朝十時發列車で東上する筈であるが、車中同氏は記者に左の如く語つた

支配權問題、 全然考へてゐないが、通運、國運のいづれが支配權を握るにしても不可である。あくまで大合同の趣旨に基いて、朝運を朝鮮獨自の會社として守り立てゝ行かねばならぬ。從つて支配權問題が起る譯がない。それよりも朝運に必要なものは

社長の決定、 であつて、適當なる社長さへ就任すれば、支配人問題の如きは消えてなくなろう。社長としては通運、國運兩系統以外から公平で、經營的にも民間にも受けの好い人物を最も適當とするが、いづれの系統に屬しても公平なる人物であれば、社長に適せぬといふことはいへない

兩專務制度 兩專務の合議制については缺陷もあらうが大合同直後の過渡的のもので、社長さへ決定就任をみれば問題ない。兩系統と中立派の三者の氣持ちがシツクリ合はないのは困つたことであるが、大合同成立早々で多少已むを得ない。然し合同した以上は系統はないはずで、朝運社員として一致協力社運の隆盛を圖るやうにせねばならぬ

國運と資金 朝鮮及び國運の幹部が稍々と更迭するので國運の朝運に對する方針が漸次消極的となるのではないかといふ疑念は一應もつともであるが、根本方針は毫も變らぬ、社長が決定し朝運の陣容が確立すれば緊要な資金は從來通り出すものである。たゞ捨石に水的の役に立たぬ金は出せない、朝運の業績好轉と共に投資に對する適當の利益を得たいと考へてゐる

社員の整理 整理を何人も必要と認めてゐる如く、斷行せねばならぬ、しかしその時期範圍等は常務重役に一任すべきもので、重役大名である我々が指圖すべきものではない

鐵道の援助 貨物運賃割戾し納付割方の廢止はまことに寢耳に水で、大合同が完成したばかりの朝運にとつては大打擊である。この點に關して當局の御諒解を求め、鐵道と提携して一般公衆のため小運送の改善に邁進する朝運が堅實に經營を續けて行けるやう、保護してもらはねばならぬ

今後の方針 要するに經營の圓滑を圖るため一日も早く社長を迎へ、人員の整理を行ふ一方、小運送の科學的經營を圖り、鐵道の援助の下に、一般公衆の便益增進に努力せねばならぬと

たゞ和議に　あづかるだけである

築島國運專務入城す（十四日驛にて）中央築島氏、左は出迎への河合、右は竹井兩朝運專務

火保會社側でも 不利益を悟つて
考慮を要すとの意見擡頭し 調停次第で解決か

火保協會の料率引上に對する反對の聲は今や全鮮的となり、去る十二日全鮮商工會議所聯合會の反對決議を見、これが引上げ實施期間は經濟界不況の折柄、急激なる料率引上げは幾分穩當を缺き、しかも一般契約者から喧々たる非難を浴びせられながら新料率を實施することは徒らに契約者の反感を昂めるのみで保險會社自體としても策を得たものでなく、否な考慮を要するとの意見が協定會社中にも擡頭しつゝある模樣であり、この際適當なる調停により圓滿解決に導かれることを最も妥當とする氣運に向ひつゝありと見られるに至つた

火保料率引上 中止方を望む
商議聯合會が決議し 京城地方會に對して

火災保險料率引上に對し全鮮商工會議所聯合會では火保地方會に對し引上げ中止方を望むことに決議し、十四日陣內會長の名を以て富田京城地方會長宛に左の如く要求すると共に本府當局にも陳情した

火災保險料引上中止方を望む

理由　今回大日本聯合火災保險協會朝鮮地方會は突如として全鮮的に火災保險料の引上を議決し、本月一日より實施せられつゝあるも、火災保險事業は社會公共的色彩を多分に有するのみならず、朝鮮の現狀は內地と其の趣を異にし、殊に深刻なる財界不況の折柄極めて薄弱なる理由の下に突如引上を發表し、之れが實施を急がんとするが如きは甚だ人の意に添ひ得ざる所にして其の影響するところ甚大なるに鑑み、地方會は此際速かに右引上を中止せられんことを切望して止まず

理由なくして 改訂は出來ぬ
富田地方會長談

今回の料率引上げに對しては各方面で反對されてゐるが、地方會としては總會において多數決で決定し、火保協會本部の承認を經て發表したものであるから理由なくして直に改訂することも出來まいし、目下のところ地方會ではまだ料率改訂などの話は出てゐない。しかし商議聯合會では反對決議をされたやうだから、地方會に對して交涉された場合は更めて地方會に諮らねばならぬだらう

對支貿易激減

【東京電話】大藏省發表十月中本邦對支那、關東州、香港との貿易は左の如し（單位千圓）

輸出　一五、〇八九
輸入　一五、四四八
差引入超　三五九

これを昨年同期に比すれば輸出二千一百卅七萬二千圓輸入廿五萬四千圓の減少で、一月以降出超總計三千六百廿九萬五千圓を昨年の九千二百九十五萬二千圓と比較すれば、五千六百七十五萬九千圓の出超減である

朝郵に警告す
農業者大會から 海運業者のカルテルから速かに脫退せよと

十二日京城ホテルにおいて開かれた農業者大會決議文作製委員會において、穀物運賃が海運業者のカルテルによつて物價超騰を無視して不當に高く、それだけ穀物生産者たる農民の收入を減少するといふ理由の下に、朝鮮郵船會社に對し、左の決議文を提示してその警告を爲すべく宣告し、同時に、本府遞信局及び鐵道局に對して決議趣旨貫徹の諒解をなすことになつた

朝鮮における移出米穀は年に米八百萬石、大豆、小麥、粟類等の移出を合せて實に千萬石に及んで、之等移出の大宗をなしてゐるが、最近米價は稀なる暴落を示し、農村の疲弊困憊の極に達してゐるにも拘らず、獨り穀物運賃のみは依然の高値を示して居る。而して穀物運賃の輸送に當るものは專ら朝鮮郵船であるが、穀物運賃の高値は結局において農民に轉嫁せられ、さなきだに疲弊せる農民の苦痛は運賃不當高値によつて倍加せられる。一方朝郵（朝鮮郵船）は本府より莫大の補助金を仰いでゐるのは、只管に國策の見地からであるが、最近朝郵は重大なる特殊使命を全く没却して、海運業者カルテルに加盟して運賃過當の價格を維持するは國家の利益に遠き所以であるから、朝鮮郵船株式會社は一刻も速かにカルテルから脫退して運賃低減を計る事を要望する

咸興炭更に優良層に着炭

朝鮮合同炭鑛會社が咸興炭鑛試錐の結果九尺の優良炭層に着炭したことは既報の通りであるが、その後引續き試錐の結果前者着炭地西方五百間西方で深さ二百尺厚さ九尺の同炭質に着炭、鑛量は約一千萬噸推定と見られてゐる

預金利上は早晩實現せん
年末の不安氣分濃厚
矢鍋殖銀理事の內地視察談

內地旅行中であつた矢鍋殖銀理事は十四日朝歸城したが內地財界の模樣につき左の如く語る

正貨流出と日銀再度の利上げで金融は硬化し、預金利上げ氣運が頗る濃厚となつてゐるから早晩實現すると見るのが妥當だらう。短期資金は非常な引締りを見せてゐるが、長期資金は急に貸付利上げに至るまいと思はれる。正貨流出は全く先行の見透しがつかず、金流出と歲末資金の需要に應ずるため條件の如何を問はず當分圓滑にならないやうである。また金融市場の硬化と年末の不安氣分は濃厚である。目下問題となつてゐる金輸再禁止は最早や議論の時期でなく、禁止されるか否やの問題となつてゐるが、金本位の維持に對する政府の努力は效果をあげてゐるといへよう。殖銀の資金關係は來春までの準備が出來てゐるから別に不自由はない。內地財界は一般によくなく、目先きには滿洲事變といふ重大問題に當たつてゐるので、前途の豫想は全くつかぬ

十月對內地貿易減少
一月以降出超 千六百餘萬圓

【總督府調查】十月中朝鮮對內地貿易は移出千四百五十一萬六千圓移入千九百四十四萬八千圓合計三千三百九十六萬五千圓で、四百九十三萬二千圓の入超である。これを前年に比すれば移出二十一萬八千圓、移入七百三十萬二千圓の減、合計八百十八萬八千圓の減で、一月以降の累計は（單位千圓）

移出　一九二、七六九
移入　一七六、六一二
合計　三六九、三八一

前年の入超四千三百九十萬圓に對し本年は千六百萬圓の出超であるが、前年に比して移出二十二萬二千圓、移入八十六萬六千圓、合計五千九百六十萬九千圓の減である

待たれる土産
金山貸出方針等の 重要案件を携へて
中野東拓理事上東

東拓朝鮮支社では過般金山貸出方針案および金山會社設立に關して殖産局の決定を見たので、これを本社に移牒する金山貸出方針確立ならびに鑛業調査立案中であつたが、今般漸く最後の決定を見たので、中野理事は十四日午前十時京城驛發で上京したが、上記二大案の外に、東拓中心の大工業經營案、本府の北鮮開拓に呼應する北鮮大牧場經營計畫および朝鮮支社來年事業豫算案等の重要議案を携行してゐるので、同理事今回の東上は各方面から注目せられてゐる。

京城手形交換高（十四日）
枚數　二、四二八枚
金額　一、〇一九、五七七圓

鮮銀帳尻（十三日）[illegible]

海外經濟電報 [illegible]

東西軒並の躍進に 白熱的場面展開
後場俄然急角度の立直り

前場 前日強材料出揃ひの形にて軟派崩れ上げの場面を展開したが、當所は人氣甘く相場強の地合に氣迷ひを繰返すに過ぎなかつた折柄、今朝は材料安移りもありとかく買氣委託して稍氣配甘く新東百五圓九十錢と寄付き、歩みに六圓三十錢と見直したが直ちに五圓九十錢と崩れ、閑散裡に東新一本西內にて六圓丁と止めた

後場 前場材料の安移りに買氣委託して味なき低迷保合に終つた折柄、後場は東西の俄然出直りの氣運に東新百六圓四十錢と始まり、引續き **阪地の爆發的騰勝を眺めて忽ち七圓五十錢と奔騰なし** 軟派のマバラ買物集中して **更に七圓八十錢から八圓丁と持ち上げ** 頗然白熱的展開で前場の如く大引した

株界片語 全然反越熱が治鎭して再び閑散ならうとして居るも、その第一聲に登場し…（以下[illegible]）

材料消化難

鮮米の對米爲替は前日の高騰について更に十二仙方躍進して四十九弗百分の六十二と運轉强硬を示してゐる。ニユーヨーク及上海の圖思惑買りも正金の積極的現送數行に伴ふやうやく沈衰し、內地においては資金の調達難なる他動的原因と我が當局の警告をなしての自動的から徐々に解合が進められ、この現狀を推移すれば正貨流出も以後はさのみ懸念の要なきとされ、年末懸念も特銀融資によつて弱狀を暴露するやうなことはあるまいとの人氣となつてゐる。けれども高金利の及ぼす事業界への打擊は未だ表面化するに到らないが、動もすればその成行の豫想されて置かない場合にある。殊に支那問題の局面…

外銀筋解合ひ [illegible]

上下円の形で 賣れず買へず
後場より亦復氣丈

前場 買氣台み乍らも探算的氣配け賣りに賦せられ味なき展開し折柄、今朝は地合に…[illegible]

後場 前場阪地の味なき移りに賣れず買へずの伸悩みに推移し…[illegible]

買氣鈍りの場面 [illegible]

米界展望 [illegible]

仁川在米增加 [illegible]

理想買の咎目 [illegible]

買米高みは上げ機運釀成 [illegible]

內地筋克買ふ [illegible]

仕手關係と玉 [illegible]

京城延べ 範圍內往來
伸びず崩れず同調を辿る

前場 [illegible]

堂島前場情報 [illegible]

群山廻米報（十四日） [illegible]

仁川穀物出入（十四日） [illegible]

仁川期米本玉表 [illegible]

公債市況（十四日） [illegible]

取組高 [illegible]

京城 [illegible]

大豆 [illegible]

仁川 [illegible]

釜山 [illegible]

群山 [illegible]

大邱 [illegible]

株式（十一月十四日）

[illegible]	[illegible]

期米（十四日）

[illegible]	[illegible]

鮮內延べ

[illegible]	[illegible]

市況（十四日）

[illegible]	[illegible]

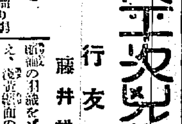

茂平次行狀【54】
行友李風　作
藤井耕達　畫

河獺の怪（二）

髮結床は、町內の閑人の溜り場所。

伊兵衛の見世もその通りで、仕事の客がタテ込むに連れ、暢氣な定連の顏が揃ふと、碁將棋が初まる、奴を相撲ふ、それから世間の風聞取沙汰に、尾鰭がつくやら枝葉が咲くやらで、駄法螺と嘘の出鱈目に市が榮えるといつた寸法。三馬の浮世床をソツクリそのまゝの世界です。

『イヨー――若島若山の八人藝だの此奴ア珍しい』

『イエさ、若山も乙だが前座を勤める娘手品の春風金蝶、これが呼物なんですよ、藝の方よりは面が佳いからね』

『ヘー、そんなに美いのかい』

『何しろ器量で、男ッ惚れのする容貌さ、ダカラ今ぢやア八人藝一座の金蝶になつてゐるッて評判ですよ』

云ひ合はしたやうにみなの眼が壁に掛つてゐる釣りビラの金蝶の文字に集ります。

『全くだよ、彼は若いがどうしてナカ〳〵、偉い奥の手を有てゐさうだから、町內の御連中ウッカリ手出しは出來ませんよ』

『イヤその金蝶で思ひ出したが、近頃不思議な美い婦女が、此邊へ立ち廻るといふ噂だが、誰か御覽になりましたかい?』

『エ、ど、どんな婦女だ?』

スルと仕事場から親方の伊兵衛が口を出して。

『あゝ、あれやアお前さん金蝶どころではありません、[illegible]立つては居ますが粹の雜つた女振り、小股の切れ上つた眼元の涼しい、どつちかといやア凄いやうな[illegible]ですよ』

『[illegible]親方々々、その代物は、ど[illegible]にゐるんだい?』

『[illegible]が些とも判らねえんで[illegible]ねえ、おやア全[illegible]』

[illegible]

[illegible]

『鼠職ぢやアありません、商賣たればこそこの界隈では時々風評も立つてゐるんですが、ナニ凄しいといつた所で、私なんぞにやア、それから先の事ア判りッこありません、旗本衆の若隱居だとか、御守殿くづれだとか何とか假よか十人十色にいひ觸しますが、ツマリ身上はハッキリしねば、宛で、鼬のやうな女ですよ』

スルと傍から定連の一人。が『其奴ア大概、化物だぜ、藪西の古洲あたりが、せな戯アしてゐるんだ、嘘とそれに違ひねえ』

『[illegible]にしちやア馬鹿に色ッぽい化物だが、どうせ尻尾を掴んで見なけりやア正體は判らねえ、それとも近頃、[illegible]になると堀では河[illegible]、いろんな悪戯をするさうだ』

『[illegible]、河獺が飛出すのは大概でも、雨のふる晩と極つてゐるんだ[illegible]』

[illegible]

顏識の羽織をゾロッと着流してね、淺黄縮緬のお高祖頭巾といふ人柄づくりに化けても見せる。一度なんぞは面喰ひましたよ、栗平の通りを切棒の乘物に乘つて納まつてゐる片はづしの御殿女中、よく見るとそれがあの女ぢやアありませんか、どうです、宛で歌舞伎の世話と時代を早替りでゆく七變化、どんな立女形だッてあゝ鮮やかには行ッこありませんぜ、それで、何處へ往くのか歸るのか、全然見當がつかねえんでさ』

『フーム、妙だねえ』

とばかりで定連一同、暫しは二の句がつけません。

『それであてこの中之郷から押上、龜井戸、柳島あたりの、狩だの料理茶屋、小ッ旗本の屋敷なぞで出來る內輪博奕の盆の上へも、偶にやア顔を見せるといふから凄い物ですよ』

『親方お聽、大層委しく知つてゐるやうだが、ヨモヤ、鼬ぢやアあるめえなア?』

京城日報

資生堂石鹸

發賣拾周年記念
感謝賣出し

十一月十五日より 十二月末日まで
資生堂石鹸一打御買上毎に
米國製ゼム安全剃刀一個進呈

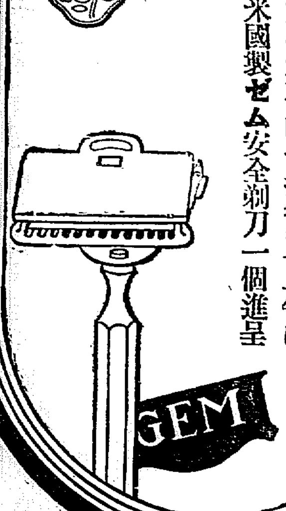

東京銀座
資生堂

頭痛にノーシン

安田銀行
京城支店

火災保險の開祖
東京火災

火災保險
海上保險
運送保險
傷害保險
信用保險
盗難保險
自動車保險
硝子保險
森林保險

本店 東京市麹町區大手町一丁目
支店 大阪・京都・横濱・神戸・名古屋・仙台・福岡・京城
代理店 内地滿鮮支那印度及歐米主要地三千七百余ヶ所

人氣の焦點!!
純植物性
井筒ポマード
ホームラン王の
頭にも
また
輝く

いよいよ出來!
昭和七年
新家庭日記
定價八十錢に値下・内容益充実
家計簿二百餘頁附
送料十二錢
發兌 味の素本舗 鈴木商店出版部
東京市京橋區京橋一丁目六番地
振替口座東京七七〇番

11—A

クラブ化粧品
大景品附賣出し
大人氣＝大好評

クラブ化粧品愛用者御優待

京城府及び朝鮮全道一齊に
第四回 クラブデー 擧行
―來る十一月末まで―
優良國産クラブ化粧品五十錢(又は五十錢以上)お買上毎に左のお土産を洩れなく謹呈

クラブデーおみやげ品

新式特製十四金ペン付 プラトン萬年筆	一本宛
クラブ化粧品詰合函	一函宛
クラブ煉歯磨 カテイ歯刷子組合せ	一組宛
クラブビシン	一瓶宛
プラトン鉛筆	半打宛
クラブ石鹸(小形)	一個宛
クラブ美身クリーム(旅行形)	一瓶宛
クラブカテイ洗粉(新袋入)	一袋宛
家庭一品 クラブ粉歯磨(大袋中袋入)	一袋宛

◆寶券と引換へに以上の中何れか一品を差上げます◆

クラブデー期間中各店頭にクラブデーのポスターを掲げたクラブデー參加クラブ化粧品販賣店でクラブ化粧品五十錢(又は五十錢以上)お買上毎に寶券を謹呈し即時右の景品とお引換へいたします。(一本もからくじなし)

◆更に二重の御優待◆

クラブ化粧品
オール朝鮮サービス賣出し
―十一月一日より廿日まで―

クラブデーおみやげ品の外に右の期間中は京城日報社主催オール朝鮮サービス賣出しに參加しクラブ化粧品五十錢毎に更に福引券を謹呈いたします。

オール朝鮮サービス賣出し 福引景品

一等	絞り羽二重絹綿入掛蒲團	一枚宛
二等	上等銘仙又は婦人片側帶	一品宛
三等	十四金ペン付萬年筆	一本宛
四等	金文字入革製手帳	一冊宛
五等	京城日報社特選石鹸	一個宛
等外	クラブデーおみやげ家庭一品 クラブ粉歯磨(大袋中袋入)	一袋宛

●當籤はクラブ化粧品オール朝鮮サービス賣出しの[illegible]に抽籤結果は京城日報紙上に發表いたします●

馬占山に對し 軍の撤退を勸告
帝國政府通牒を發す

【東京電話】帝國政府は軍部と協議の結果嫩江方面の事態險惡なるに對し南陸相より本庄關東軍司令官をして馬占山に左の如き通牒を發せしめた

現地の狀況刻々險惡を加へつゝあり日支兩軍の衝突を惹起するやも測られざる形勢に在るのみならず、若し橋梁修理完了後我軍に於て何等の保障なく現地の撤收を開始するに於ては支那軍は必ずや南下し再び橋梁を破壞すべきは勿論撤退を開始せる我軍に襲撃を加ふべく斯くては我軍は危險に暴露せらるべきを以て我方に於ては一に兩軍の衝突を避けんが爲め十三日陸軍中央部より關東軍司令官に對し左記條件に依り支那側と交涉するやう訓電せり

一、馬占山軍はチチハル（これを含む）以北に撤退し今回の事變のためチチハル及び昂々溪附近に集中せる兵力は原駐地に還す事
二、馬占山軍は東支鐵道以南に兵を出動せざる事
三、洮昂鐵道は同鐵路局をして運行せしむ
馬軍は右運行を如何なる方法を以てするも妨害せざること、但右運行に對して妨害せらるゝ場合には帝國軍は直ちに必要且つ有効なる手段を講ずべし
四、右條件を馬占山において十一月十五日より十日以內に實行すること
五、日本軍嫩江枝隊は右條件實行を見屆けたる上直ちに洮南以南又は鄭家屯以南に撤退すべし

黒軍展開を終り 命令一下を待つ

【奉天十四日發電】黑龍江軍二萬は十三日中に大興屯、小興屯、三間房、小石府代の各陣地（大興の北方十哩）に展開を終り命令一下大興の我軍を殲滅せんとしてゐるが十六日の國際聯盟を目睫に控へ黑龍江軍主力部隊は滿を持して放たず今曉來又も騎兵二旅團を以てイツパ附近一帶で偵察戰が我軍を威嚇し挑戰的態度を續けてゐる

露支國境に露國兵備を整ふ
增兵說を否定しつゝも

【ハルビン十四日發電】露國は露支國境の增兵說を否定してゐるがハイラルよりの報道に依れば露國は最近第一の日本の侵略に備へ支那における露國の合法的權益を擁護せよとの標語の下に特科隊、裝甲自動車隊、飛行隊、步兵第二十五、三十六師團、騎兵第六旅團をダウリヤ及びボルジヤ方面に集結し、同地方の諸飛行場を擴張し、慓悍な共產軍を內外蒙古境界に出動せしめ兵器彈藥その他軍需品を蒙古に輸送しつゝあり、又蒙古共產軍を以てパルチザン隊を組織しコロンバイルの蒙古ソビエート共和國への併合運動を起す計畫を進めてゐるといふ なほハイラル、滿洲里方面のソビエート國民は露國赤軍の東支鐵道守備增派は早晩實現するものと信じてゐる

北滿派遣賛成 オブザーヴアを
支那側の聯盟へ回答

【南京十三日發電】國民政府外交部は黑龍江に聯盟より中立のオブザーヴアを派遣すべく提議した十二日附のブリアン議長の通牒に對し本日長文の回答文を送つたがその要旨は
オブザーヴア派遣を衷心より歡迎し且つ利便を能ふべき旨を聲明し文の前段には例により日本軍及日

三國公使 支那要人と往復

【南京十四日發電】聯盟理事會接近につれ英米佛三國公使等は十三日までに當地に集り外交部長代理顧維鈞その他要人と往復し支那の態度を聽取してゐる

本政府を誹謗する言辭が嘖々と湧きつゝあられてゐる

宣統帝 脱出につき 桑島總領事聲明

【天津十四日發電】宣統帝は最近秘かに天津を脱出したが右に就き桑島天津總領事は十四日左の聲明を發表した
前清宣統帝は滿洲事變以來種々の脅迫に遭ひ身邊の危險を感じゐたる模樣なるも十一月六日夜何者か果物の贈物中に爆彈二個（民國十六年製）を入れて屆け又は中國共產黨天津支部總聯盟本部の使者を脅迫狀を送りたるものあり次いで八日夜暴動支那街に暴動誕生したために危險の身邊に迫るを懼れたるものか最近當地支那新聞にその脱出を傳へらるゝを以て側近者に就き取調べたる處暴動突發の隙に秘かに脱出せること判明せり行先地に就いては未だ判明せず

京城府教育會の教育功績者表彰式（十四日府社會館にて＝夕刊參照）

勅語を賜ふ 大演習參加部隊に

【熊本電話】大元帥陛下にはせられては十四日御親閲終了後午後二時五十分左の勅語を大演習參加部隊に賜はつた

勅語
朕茲ニ親シク大演習ヲ統監シ其ノ成績概ネ良好ナルヲ觀テ之ヲ懌フ
今ヤ參謀總長ヲシテ訓諭セシメタル所ハ克ク之ヲ服シ齊テ以テ練成ニ勉ムヘシ
惟フニ現下ノ狀勢ハ朕カ軍隊ヲ精強ニ保ツコト益切ナル モノアリ汝將卒益々精勵以テ朕カ信倚ニ對ヘンコトヲ期セヨ

慰勞の御宴御催

【熊本電話】大元帥陛下には十四日を以て特別大演習の御統監を御終了あらせられ午後四時二十五分大本營に還御遊ばされたが午後六時三十分陸海の將卒から金谷參謀總長以下統監部、演習兩軍司令官以下諸部隊長一同を召され牧野內府、鈴木侍從長などに御陪食仰付られ陛下には演習の往還、御感想、御感想を述べさせられ閣下に同あり一同も所要を拜聽し國家軍の發展を促進せしむるものあり、演習最後に相應はしき御宴と拜された

救濟を要する 我避難民一萬人
東上を急ぎつゝ昨夜京城通過の 林奉天總領事談
總督府及び一般國民からの寄附

外務省からの招電に接し林奉天總領事は急遽東上の途十四日夜京城通過南行した、車中往訪の記者に對し左の如く語つた

袁金鎧 を主腦とする遼寧省の自治政府は去る十日盛大に開廳式を擧行したが支那人は勿論一般外人からも非常に喜ばれてゐる、由來袁金鎧といふ人が名民に好感を持たれてゐる、今回の事變で

在滿同胞 の被害は實に豫想以上で我々も恐いてゐる譯だが、目下領事館の調査によれば所謂避難民は約一萬でこれはさしづめ救濟せねばならぬ、その費用としては政府當局に請願による金がこれに充てられることゝ思ふ

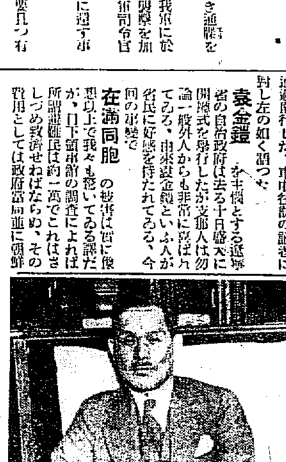

增兵問題 については今後
昨十二日夜、奉天の總領事館で目下來奉中の總督府外事課長竝古關東軍附中佐、それに各領事一同、これに對する具體案を協議したがこの結果は何れ穗積課長の歸鮮を待つて詳細に判明せられる事だらう

の事情如何によるもので自分の口からは簡單にいへないが各地に土匪賊の橫行はげしき折柄、現在の兵力だけではこれを充分に補ふことは不難であらう、從つて兵力不足だとはいひ得る

馬占山 の背後に赤露軍ありといはれてゐるが自分にはわからぬ、然し大興の戰で支那兵に交つて赤露軍の將校が活躍してゐたのは事實である、彼は死體となつてゐたがその軍服は陸軍少尉用のものであつた、もし傳へられてゐるが如く赤露軍が積極的に黑龍江軍を援助してゐるならば由々しき一大事である

國際聯盟 では國際委員地帶を滿洲に設けようとしてゐるとの說があるが自分には一切不明である、滿洲の在留同胞の今後については好轉することを望んでやまぬ、東京には約三日程滯在するが時局多端な時であり早く用事を終へれば一日も早く歸來したい（寫眞は十四日夜京城驛通過の林總領事）

天津事件
支那の陰謀暴露 交涉決裂狀態
我軍戰鬪配置に就く
全居留民極度に緊張す

【天津十四日發電】日支協同便衣隊狩りの結果支那保安隊が便衣隊の名に依つて蠢動しゐた諸跡明かとなり、我が軍部は極度に憤慨、領事館當局も啞然たるに至つた、斯くて和平解決の曙光は吹き飛ばされ交涉は決裂狀態となつたので我が軍部は支那側の欺瞞手段に依る陰謀に對し一切の交涉を斷ち十四日午後三時全軍戰鬪配置に就き全居留民は極度に緊張してゐる

交涉打切に就て
軍司令部及び總領事館の發表

【天津十四日發電】支那駐屯軍司令部及天津總領事館は左の如く發表した
日支官憲會同便衣隊搜査を爲したる結果軍司令官の要求せる日支境界線より三百メートル內に武裝兵を置かざる件に反し境界線を去る五乃至十メートルの橋頭一帶に土嚢鐵條網を設け保安隊及正規兵が潜伏して租界に發砲しゐたる證據を發見した、連日の發砲がこの保安隊の行爲なりしに拘はらず便衣隊の蠢動なりといひ連日間斷なく射擊を續けた支那側の欺瞞行爲は許容し難きため日本は斷然交涉を打切るに至つた

交涉決裂を本省に報告

【天津十四日發電】桑島總領事は支那兵の射擊停止交涉決裂するや直ちに本省に報告すると共に國際聯盟帝國事務局に交涉經過を打電した

愼重協議の結果 日支双方立會で
暴徒を掃蕩に着手

【天津十四日發電】十三日桑島總領事と王樹常との會見に引續き田尻、後藤兩領事と支那公安局保安隊との間に前後九時間に亘り愼重協議を遂げた結果、十四日午前九時より日本側田尻、後藤兩領事、三浦憲譯、支那側公安局保安隊から數名が立會の下に南北二手に分れ境界線より三百メートルの緩衝地帶に潜伏中の便衣隊掃蕩に着手した、しかして右掃蕩は一切支那保安隊の手によることゝし日本側はこれに干涉しない、斯くして暴徒掃蕩問題だけはここ數日中に解決されるものと見られる

絕對多數を恃み 時局拾收の決意
首相が聯立內閣の不可能なるを知つて

【東京電話】最近の時局が不安となり政民提携の所謂舉國一致內閣が世間に流布されるに至つた原因は若槻首相が現內閣以上の強固な內閣が實現し日淸、日露戰役當時以上重大時局を國論に拾收打開し得る見込と可能性が明確となりさへすれば辭職するに躊躇するものでないといふ自己の心境を表明した事は若槻首相が二度目會見で寬時の如く時局を濫に引責し得ず內閣を投げ出すものではないかとの誤解から舉國一致內閣論が擡頭し種々なる運動が惹起さるゝに至つたのであるがその後若槻首相はこの難局は衆議院に二百七十名の絕對多數を占める民政黨內閣より外時局匡救のため難局打開の衝に當る確固たる政黨政派なく又舉國一致內閣の如き單なる理想論として實現の望みは絕對にないとの確信がついたので此兩三日來從來の優柔不斷の態度を一變しいよく難局打開のため一身を犧牲とし時局に邁進するの決意をなしたものゝ如くその結果十四日午後の閣僚與黨懇談會においてかたき決意を表明するに至つたものである

若槻首相と 協力に意見一致
閣僚與黨懇談の結果

【東京電話】十四日閣僚與黨懇談會における若槻首相の決心吐露したるあり更に山道床次兩相は今週前田中野遞相等を歷訪懇談を遂げた結果、從來兩氏が國難打開のため舉國一致內閣、協力內閣を主張しゐたる模樣であるが少くも現狀はその實現至難であり、若槻首相にして難局切拔けに努力するにおいては之と協力するの意見に一致した模樣であるから與黨內の各種論者の當分自重的態度をとる模樣である

聯立內閣說を 一笑に附する
政友會の時局觀

【東京電話】聯盟理事會再開の期迫るにつれ政局は緊張の度を加へると共に舉國一致內閣聯立內閣等の策動及び之れに關連して種々なる流言が飛んでゐるが政友會主腦者は舉國一致或は聯立內閣に對して一笑に附して居る、卽ち時局重大でありまた對外的に舉國一致を要する事態にある事は勿論だが政民兩黨の政策は經濟政策、外交政策とも何れも根底において一致しない、しかして民政黨の政策が變らぬ限り、卽ちすでに明白なる事實である以上速かに總辭職を決行する一途あるのみで舉國一致內閣や聯立內閣實現の策謀の如き機謀なる延命運動は自己の過ぎないと云つて居る

延人員五百萬人
窮民救濟土木事業
四月から十月迄の使役人數

【東京電話】窮民救濟土木事業は十一月を以て起工以來十月末日までの使役人夫は道路延四百五萬人、治水七十六萬二千二百余人、その他港灣水道等を合して總計約五百萬人が出動してゐるものと推定されてゐる

預金利上げ
年內實現不可能

【東京電話】十三日の東京預金協定銀行會では預金利上げに內定し大阪名古屋側の意見を聽取した上で實施する運びとなり三井銀行の池田成彬氏からこの旨關西側に通知し賛否を徵したところ十四日午前大阪及名古屋側から正式に時期尚早の旨を回答があつたので年內預金利上げは實現不可能となつた

支那情勢重大で 日曜臨時閣議 理事會對策も協議

【東京電話】支那各地の情勢ますく重大化してゐるので經過如何によつては政府は十五日日曜であるが特に閣議を開き陸相、外相の報告を受け對策を講ずる筈で聯盟理事會も十六日に迫つてゐるので同時にこれが對策を協議すると

宇垣總督 十六日大阪着
十四日午後熊本發

大演習陪觀のため熊本に滯在中の宇垣總督は十四日午後同地發別府に向ひ中山旅館に一泊の上十五日夜田發海路十六日朝大阪着、西戶堀金森旅館に投宿、兩日滯在して阪神實業家招待會を催した上東上の豫定

滿蒙問題 國民大會 東京芝公園にて

【東京電話】滿蒙問題重大化に鑑み起した頭山滿、大石正巳、內田良平、土方寧、頭本元貞氏等發起の下に民政黨、政友會その他各千余團體の舉國一致各派聯合主催滿蒙問題國民大會は十四日午後一時から芝公園協

理事會と併行して 政治家會議開催
政治的解決を圖らんとす

【東京十四日發電】聯盟理事會議長ブリアン氏はパリにおける理事會と併行して政治家會議を開き問題の政治的解決を圖らんとするものの如く今回サイモン外相、ドーズ大使、松平、吉田兩大使がパリに集合するのもブリアン氏の希望に副はんが爲めと認められるがパリの政治的會議と併行して東京に於ても本國政府の意を承けたる英、米、佛各國大使と幣原外相、永井次官の間に同樣の折衝が行はれるであらう

關係國から 協定案提出か
聯盟側では斯く觀測

【ゼネヴア十三日發電】聯盟方面では日支紛爭に關する最近の國際情勢の推移竝各地より諸般の情報を檢討した結果、何等かの協定案が關係國間に出來るのではないかとの推測が有力となつて來た、殊にアメリカから何等かの解決案の提示ありと見られてゐる、ブリアン議長の中立國のオブザーヴア派遣も好望を以て期待されてゐる

三國に秘密交涉
進行中との風說に對し 外務當局否定の聲明

【東京電話】滿洲事變解決につき日、英、米三國間に秘密交涉進行中との風說あるに對し、外務當局は左の如く否定的聲明を發した
滿洲事變に關し日、英、米間に秘密交涉行はるゝ旨竝に交涉の內容として日本の主張たる條約尊重、居留民保護等の條約に對し、支那代表をして同意せしめ日本は直ちに撤兵を聲明し同時に北滿軍事行動を一切中止す云々の提議が外交機關以外の筋を通じ、英國側より外務省に通達し來つたとの報道傳へられたる處、目下日、英、米三國間に何等秘密交涉を行ひつつあるの事實無之のみならず、外務省は何れの方面よりも亦如何なる筋を通じても何等右意味合ひの提案に接したること絕對にこれ無し

[illegible]その他の決議案を可決し、聯盟文は直ちに出先部隊に[illegible]、決議は聯盟理事會議長ブリアン氏、英國首相、米國大統領に打電した發起者一同の代表者を選び首相、內相、外相、陸相、海相及各國大公使を訪問これを手交した

上海英人大會

【上海十四日發電】上海在留英人大會は十三日在留[illegible]支那の現狀に鑑みて決議[illegible]を行つた

◇大將[illegible]國婦人會主催東上中のところ十四日朝歸任

太平漫語

開期の十一月十六日もいよく明日に迫つたが、明日が氣になるのは日本ではなく理事會だ▲ゼネヴアの失敗をパリでどう取り返す、前回の理事會の味噌に共同責任を持つ十三ヶ國共同の惱みがパリに勢揃ひしてゐるところは、これまた日本の危機ではなく、むしろ聯盟の危機である▲日本の態度は泰然自若として動かない。ゼネヴアで投じた躓き正しき一票はパリにおいても更に動搖せぬ▲理事會がこの上支那の逆訴に踊り、日本の正義を蹂躙せんとしても、日本にはこれに屈る彈力がある。理事會は改めて日本の姿を見直してかゝるのが此上怪我をせぬ良策だ▲日本を見直すと同時に、背後の支那をも見直す必要がある。少なくとも聯盟の危機を救ふ上に必要である▲聯盟を自らこの危局に陷し入れるに[illegible]した流石のブリアン氏も、フランスの全國的不人氣には降參へこたれ、前回のやうな無茶な「逆訴」踊りはつゝしむらしいといはれてゐるから、うまくゆけば聯盟の危機は救はれるかもしれない▲聯盟の起死回生の唯一の良法は支那の逆訴を再吟味し、日本の主張に聽き、前回の誤謬を率直に訂正すること以外にはない▲十六日以後の理事會がこの目的に向つて開かれるなら多少の意義はある。然らざれば無益にして有害、これも日本にとつてではなく、聯盟自體にとつての大害であり、遂に聯盟を自ら葬り去るの愚を理事は演ずることとなるかもしれぬ▲在滿朝鮮人のために根本的な水田計畫が樹てられようとしてゐる。急務必要の計畫だ▲在滿朝鮮人の汗と血で耕された水田の根本的保護、將來耕さんとする者に對する根本的援助を一切支那の手に任せて來たのが、これまでの日本の對在滿朝鮮人政策の根本的誤謬であつた——。

かぜ ねつ
婦人冷込みの
治療と豫防には
心から身體を温めて
病氣に打勝ち、しかも
絕對に中毒の恐れなき
純和漢藥
守妙（モリミヨウ）
單なる解熱本位の丸藥散藥には時に中毒を起すものあり守妙は貴重なる和漢藥數十種の合理的配合により如何なる體質の方にもよく適合して絕對に中毒の恐れなく發汗と解熱の効果を全身的に現します。
▼守妙を急いで服む必要の時
ぞつと寒氣を感じた時・咽喉の出る時
急に發熱した時・婦人冷込から起る諸病
足腰の冷込を感じた時・冬風邪で水洟が出る時
頭痛目眩逆上の時・何となく風邪心地の時
定價 一日分 二十錢 三日分 五十錢
七日分 一圓 十五日分 二圓
賣丹本舖 守田治兵衛
本店 東京市下谷區池ノ端仲町 振替東京二九八五番
支店 大阪市東區平野町一丁目 振替大阪五七七三九番
◎全國到る處藥店にて販賣す

たんせき ぜんそく
他に類のないシャブリ藥
立効丸（リツカウガン）
たんせきは恐るべき肺炎肋膜炎等の重症になりやすいスグ立効丸を服用して治療せられよ
▽定價 二十錢 三十錢 五十錢 一圓 二圓（五十錢以上携帶用瓶付）
守田寶丹發賣
全國各藥店にあり

社説
擧國一致の實を擧げよ
朝野兩黨に望む

滿洲事變發生以來、擧國一致的協力内閣組織説が斷續的に擡頭しつゝあつたが最近に至り國際聯盟の對日惡化と切迫せる經濟界の窮狀とに促されて協力内閣の成立を必要とする意見が政界の一角に力強く提唱されるに至つたことは注意に値する現象である。此時局、擧國一致の實を示すの必要あるは何人も認むる處で、未だ之に異論を挾むものは一人もないであらう。われ等も亦此意においては協力内閣の理由は甚だ穩當だと思ふ。政民兩黨が從來の行懸りを一擲して同心協力の實を示すとすれば、國民の意志を完全に統一する上に多大の效果あるべきのみならず、國家的決意を海外に向つて宣揚する上にも多大の利益がある。軍部と外務省とが往々にして意見の扞格を來すといふ臆説でさへ、動もすれば、國際的不利益を釀成する位であるから、此際、朝野兩黨を打つて一丸となし、水も洩さぬ底の鞏固なる協力内閣を組織し得るとすれば、當面の國難に處すべき最良策なるは勿論である。從つて我れ等は協力内閣組織説はこれを一片の流言視せず、眞面目なる論議を下すの價値があると思ふ。

◇

金の流出によつて生ずべき經濟的變動に對して超黨派的對策を樹立するの必要にも迫られてゐるがそれ以上に、滿洲問題に關する國民一致の覺悟を十二分に、外國諸國に示しておく必要がある。この『必要』を充たすために、協力内閣組織は最も適當にして適切なる方法である。現在の日本は、英國が協力内閣を組織したる當時以上に協力内閣の必要を感じて居るのである。少なくとも政變を起して政府の立て直しを行はざるまでも朝野兩黨が對外的に協力一致の態度を示すことは緊急適切の措置であるとわれ等は考へる。在野黨が現内閣の對外政策に誠意の支持を與ふることは、取りも直さず國民の全般的意志を表現するものであるからである。われ等は所謂な愛國運動を先づ在野黨に向つて期待したいと思ふ。

◇

現内閣は議會において絶對多數の與黨を有し、過般の府縣會議員選擧においては地方政戰における空前の大勝を博して居る位であるから、國民の輿論を代表する點において何等缺如する處はない。協力内閣を組織せずとも立派に押し通して行ける理論的根據を持つて居る。從つてわれ等は内閣の改組は第二段の方法となし、それよりも先に、朝野兩黨の間に、滿洲問題に關して意見を統一したる愛國的握手を遂げんことを希望したいと思ふ。分り易く言へば、内閣の改組によつて形の上に擧國一致を現はす前に、精神的擧國一致が政黨によつて實現されんことを希望する。それが時局當面の最良策であると同時に、最捷徑であるからである。此際外交を黨爭に利用するが如きは絶對に避けねばならぬ。

重大な決意を金谷參謀總長に
本庄司令官より電請

【奉天電報】十二日午後八時廿三分本庄關東軍司令官より金谷參謀總長宛暗號至急電報を以て極めて重要なる意志及び意見の具陳が到着した、これがため參謀總長は急遽首腦部を召集しこれが對策について深更まで凝議を凝すところあつたが、電文の内容は極秘に附せられてあるが、目下尖鋭化しつゝある滿洲某方面の形勢に對する關東軍として或る程度までの獨斷專行の行動の餘儀なかるべきことを豫報し更に政府軍部が或る積極的具體的實行をなすべき決意を促したもの、如くであるが、結局本庄司令官の意見は保留し東京と連絡協議を開始した軍部の決意は遠からざる將來において具體化するものと察せらる

本府北鮮開拓 明年度着手事業
五百萬圓の鐵道局以外の直轄事業の内容

十五ヶ年計畫、總額六千五百萬圓を投じて花々しく北鮮未開の天地を開發せんとする本府の積極的大事業、北鮮開拓に就ては屢報の如くであるが、先づ來年度は着手年度とし國有鐵道の五百萬圓を初め百數十萬圓を以て主に山林部關係の森林鐵道敷設、火田民の整理救濟、山林保護員の充實及び内務局關係の道路開通を計らんとしてゐる

今鐵道局五百萬圓の事業を除く本府直接の事業たる道路、森林鐵道、保護員の充實、火田民の整理等にわたる諸計畫の詳細は次の如きものである

道路

道路は十五ヶ年總額八百三十萬圓をもつて茂山、甲山兩郡を中心とする北鮮八郡及びその附近に二、三等道路總延長八百キロ(約二百里)を通ぜんとするものであるが來年度は總經費八百三十萬圓の十五分の一、即ち五十六萬圓で五十餘キロを通ぜんとする計畫である

森林鐵道

森林鐵道は鐵道局の一般鐵道と併行してこれが培養線として敷設せんとするもので來年度より九ヶ年間、即ち昭和十五年に完成の計畫で總經費六百五十萬圓總延長森林鐵道幹線二百四十キロ、附屬軌道二百七十キロ計五百十キロを敷設せんとする計畫であるが該經營中には厚木を利用する製材工場を北鮮二十二ヶ所に設置するものも含まれてゐる。而してこれが來年度事業としては七萬圓を以て森林鐵道敷設の調査設計をなすことになつてをりいよ/\工事着手は八年度よりである

保護員充實

北鮮開拓の財源は大藏公債によるがこれが償還財源は主に森林收入による他なきもの、如く、この爲に千古斧鉞を入れざる森林が火田民から荒されることを防ぐため今後三ヶ年間に總經費五百萬圓を以て山林保護員の充實を計らんとするものである、これは山林地帶により第一區、第二區と區分し第一區は一萬町歩につき六名の保護員を、第二區は三名の保護員をそれぞれ置くことになつて居り、同地帶百五十萬町歩(一區七十五萬町歩)に六百七十[illegible]名(一區四百五十名、二區二百二十五名)を充實することになつてゐる。而して來年度は二十萬圓の經費で大體これが三分の一たる五十萬町歩(一區、二區とも二十五萬町歩)に二百二十五名(一區百五十名、二區七十五名)の保護員を置く計畫である

火田民整理救濟

總額三百萬圓を以つて三萬戸、十七萬人の火田民を整理救濟するが移住は最初七、八年間位の期間に終り後は指導期間に充てる筈で先づ來年度は二十萬圓の經費で二千戸を整理救濟せんとしてゐる

農務課關係

なほこの他に農務課において立案せる普天堡附近の試驗的開發が行はれることになつて居り來年度は公債を避け經常部から約八萬圓を受けるとになつてゐる

失業公債の最後的決定は
安達内相の歸京後

【東京電話】内務省では來年度失業救濟事業として國費三千六百四十八萬圓の失業救濟資金(沖縄縣の補助百四十八萬圓を含む)を大藏省に要求中であつたが、これに對し大藏省より國費を全部で三千五百萬圓に削減されたき旨の内交渉に接した爲め關係官は更に財源を協議する所あつたが、局長以下の協議にては内務省と大藏省の意見が余りにもかけ離れてゐる爲め事務的交渉にては到底最後の解決は見出すことが難しい、よつて目下大演習に供奉中の安達内相の指揮を仰いだ上更に交渉を續行すべしといふに意見の一致を見、安達内相に交渉内容を報告し如何なる程度まで譲歩すべきかについて指示を仰いだが、右失業公債發行額は結局安達内相の歸京するまで最後的決定は留保せられるものと見られてゐる

開會された英國新議會
最も注目される 財政危機切拔策

總選擧後最初のイギリス議會はいよ/\十一月十日より開會されたが、先づ政府の施政方針を表明すべき皇帝の勅語朗讀があり、次で勅語奉答文に對する討議に入つた議會である。

この議會はイギリス財政的危機切拔策の討議さるべき最も重要な議會である。

豫算の均衡

豫算の均衡をなすものは財政問題である。國民内閣が出來たのも財政危機を切り拔けの爲であつたから、右は蓋し當然の事である。マクドナルド首相は九日夜のギルドホールにおける演説でも力說してゐる——

政府は今や解決すべき二大問題に直面してゐる。その一つは豫算の均衡であり、他は貿易の均衡である

然らば政府はこれを如何にして解決せんとするか、これは主として藏相ネヴイル・チエンバレン氏、商相ウオールター・ランシマン氏の肩に懸つてゐる。

關税問題

チエンバレン氏は保守黨内切つての利け物で、猛烈な保護關税論者。一方ランシマン氏は自由黨に屬する有名な財政及び貿易通——この組合せは一見不思議のやうだが、こゝがマク首相の苦心の存する所である。

然し一般には既に保護關税の設定を豫期し、豫定見越し輸入が著しく增加して來た。これは十日の議會でも問題になり、マック首相は之に對し左の如く聲明した。

若しクリスマス迄にダンピングの存在する所が判れば、政府は適當の處置を講ずるであらう

これから見ると政府は今議會(因にクリスマス休會以前)に一般關税案を提出することはしないらしい。政府は閣員中より委員を任命し、十分調査せしめた上相當恒久性ある政策を樹立せんとするのであらう。但しその間見越し輸入が增加すれば——

タンピング防止の爲臨時勅令を以て課税する緊急的權限を求める法律案

を提出するかも知れない。

ドイツの危機

勅語およびマック首相の演說は更に次の如く力說してゐる——

イギリス刻下の財政難は外部世界の經濟難によつて招來したものである。故に國際的財界危機が改善されない限り、イギリスの安定も困難だ。イギリスは各國と協力してこれが解決に當る用意がある

マック首相はドイツの窮狀を非常に重要視してゐる。ドイツに對する十三億ドルの短期クレヂット期限問題は來年二月末を以て滿期となる。それまでにこれに對する對策が出來なければ大變なことになる。最近ドイツ公債が下落してゐるのも右に就ての不安からである。

ボンド安定問題

勅語及びマック首相の演說は、その他の重要經濟問題に就て左の如く言及してゐる——

一、ボンドの安定問題　實現可能な時機到來次第直ちにこれが安定を行ふ。然しその時期は外部の諸條件に懸つてゐる。而してこの安定はボンドの國内購買力を實質的に維持することでなければならぬ

一、英印圓卓會議　インド聯邦憲法の制定は難事業だが、我々はインド人を信頼して實現する希望を持たねばならぬ

一、英帝國經濟會議　カナダの要請に基いて延期する。但し來年七月以前に會議開催は不可能である(聯合通信)

英國勞働黨の敗因とその將來
(下)　後藤信夫

第二に擧國一致内閣に反對して在野黨となつた勞働黨にはなほ明白に社會主義的綱領の實行にかゝるだけの自信がなかつた。これは勞働黨の下野が寧ろ受動的になされた事にもよるのであるが、勞働黨が本來の勞働黨に立歸るのには尚相當の時日を過ごしての自己清算が行なはれなければならない。そしてこれは勞働黨を他の政黨と區別する上に絶對に必要なる事柄であるにも拘らず、しかし容易に出來るものではない事も明かである。そしてまた勞働黨は弱はれたるが如き明白なる社會主義綱領に對する過度の自信を以て選擧戰に臨んだ事は近年においてはなかつたのである。即ち勞働黨はそれに勢力を增大せしめるがためにその存在を異彩たるものたらしめてしまひ、その結果今日の破綻を招くに至つたのである。それに勞働黨が眞に社會主義政黨として立ち社會主義的綱領を以て有利に戰ふためにはなほ一般の選擧大衆に對して教育も宣傳もしなければならないことは明かである。かゝる事情あるに對して今回の總選擧は全く不意打ちの如き手段を以て行はれた。議會の解散は事實それに至る三日前まではなほ不決定の狀態にあつた。しかし政府黨は何等明白なる選擧綱目を掲げることを避けて、兎もあれ國民の信任を得たいといふ態度に出でた。かうして勞働黨はその戰ひの焦點を集中する機會を奪はれ一層苦戰に陷つたのである。かゝる色々の事情を考ふるならば五十人の議員は少きに過ぐるとしても六百萬の得票は決して今日の狀態の下において少しとはしないといふことも考へられるであらう。

然らば擧國一致内閣の前途は如何なるものであらうか。これを最後に考察する。

擧國一致内閣は國家の危急を救ふがために造られ事態の回護と共に解散せらるべきものであつた。最初の豫想ではそれの存在は三週間位で終るとみられてゐた。併しそれは最初の豫期に反して長く存續したのみならずその目的とした所は決して容易に實行せられず、遂に金の兌換停止にまで陷落してしまつた。この點は注意すべき事柄である。かゝる事情の急轉が今日のイギリス政治家からして全く勞働黨をかゝげなかつたのは一には政策でもあらうが、一には事實上出來なかつたのでもある。斯くして内閣の前途はその議會における絶對多數にも拘らず決して安全を極めたものではない。そしてそれはイギリスの現政治組織が現下の危機に對して出した切り札であるだけにこの内閣の運命はイギリス自身の現經濟組織の運命と密接に結びつけられてゐると見るべきである。勞働黨はその後に來るべきものに備へるべく直に準備すべきであらう。そしてそれなくしては勞働黨は全く存立の意義を失ひ消滅の他はないのである。そしてその爲には今日の慘敗は決して大して悲觀的にのみ解釋せらるべきではない。

▲最近における總選擧の成績　一九二九——一九二四

	議席	得票	順位	議席	得票	順位
勞働黨	二八〇	八、三〇〇	[illegible]	[illegible]	[illegible]	[illegible]
保守黨	[illegible]	八、[illegible]	[illegible]	[illegible]	八、〇〇[illegible]	[illegible]
自由黨	五九	[illegible]	[illegible]	[illegible]	[illegible]	[illegible]
その他	八	―	―	一	―	―

(勞働黨の政治的勢力の發展)(單位千)

年	[illegible]	[illegible]	[illegible]	[illegible]
[illegible]	[illegible]	[illegible]	[illegible]	[illegible]
[illegible]	[illegible]	[illegible]	[illegible]	[illegible]
[illegible]	[illegible]	[illegible]	[illegible]	[illegible]
[illegible]	[illegible]	[illegible]	[illegible]	[illegible]
[illegible]	[illegible]	[illegible]	[illegible]	[illegible]
[illegible]	[illegible]	[illegible]	[illegible]	[illegible]
[illegible]	[illegible]	[illegible]	[illegible]	[illegible]
[illegible]	[illegible]	[illegible]	[illegible]	[illegible]

對米爲替高騰に就て
土方日銀總裁談

【東京電話】對米爲替は最近高騰して來たが、右について土方日銀總裁語る

最近對米爲替が漸次堅調を呈し十二日神戸で四十九弗二分の一の取引が行はれたことは誠に喜ばしき現象である、正貨は尚ほ引續き現送する方針であるから國資金調達難のため爲替は更に續騰するであらう

航空郵便
十月中取扱數

十月中京城平壤府山の各航空郵便受渡局において取扱つた航空郵便物の總數は五千百十一通であるが右の差立郵便物數は二千五百四十六通であつてその內內地へ宛てたもの二千三百通滿洲へ二百二十五通鮮內各地宛てのもの廿一通また到着は二千五百六十五通內地から朝鮮へ宛てたもの二千二百九十通滿洲から朝鮮に宛てたもの二百五十四通朝鮮內發着のもの二十一通前年同期に比し差立五割五分到着九割を增加した

倭館に電話

慶北倭館は京釜線の沿線地であつて又洛東江の水運の便があり運輸交通の要路に當つて居るので安東及びその奧地で生産する穀物の集散地として非常に殷賑しつゝあるが、この地に電話の交換業務を開始することゝなりいよ/\十一月十六日から電話加入申込を受理せられることゝなつた

表彰された人々

京城府教育會總會において教育功勞者として表彰された人々——向つて右上から下に吉田英三郎氏、金東煥氏、崔文善氏、吉村耕氏、別府房治氏、宋忠源氏、下田博志氏、池貞賢氏、原村トヨ女史、平井小枝女史

便利となる鮮米移出
朝郵ご辰馬が北海道行接續

【仁川電話】朝鮮對北海道への直通貨物は從來神戸島谷汽船の函館、小樽由定期船に待つの外なかつたが、本年は北海道が大凶作のため鮮米の需要を喚起し釜山、馬山方面からはすでに相當の移出が行はれ、明年中にけ少くとも百萬石の鮮米が北海道へ移出すべき情勢にあるので、朝鮮郵船では先に神戸栗林汽船と東京汽船の中繼ぎを締結し、十一月一日から鮮米北海道行きの便利を圖つてをり、又最近は神戸の辰馬汽船會社も栗林汽船と大阪、神戸で接續する契約を結び室蘭、釧路方面へ廻航する事になつた。而して栗林汽船は北海道、阪神間を約四日間で直行し、たほ三日間に一回宛阪神で中繼ぎとなす豫定でこれに對する運賃その他の雜費は大體左の如く決定されてゐる模樣である(單位何れも百石)

接續賃百石	八圓五十錢
阪神室蘭間運賃	四十四圓
阪神釧路間	五十五圓
室蘭陸上賃	十五圓
釧路同	十六圓

朝鮮阪神間は鮮航同盟會の協定運賃に依る

朝窒自家用發電所認可
石炭乾餾に余剩は朝電へ

朝鮮窒素肥料株式會社では咸鏡線興南附近の咸鏡北道明川郡西面三鄕里で石炭乾餾工業を試驗的に經營することゝなり、先づ差向工場用動力に充てるため三百五十キロのヂーゼル發電所を設置する計畫を立て自家用電氣事業經營の認可を申請中であつたが、十一月十日附で認可せられた。しかして若し試驗の結果石炭乾餾工業の成績がよければ石炭から重油を搾つたその滓のコーライトを燃料とする五千キロの蒸汽力發電所を建設しその電力を以て大規模の乾餾工業を營む計畫である。たほ發電力の余剩を利用する爲一部を朝鮮電氣株式會社に供給する意向である

仁川商議役員會

【仁川電話】仁川商工會議所役員會は十四日午後三時から同所内に開催保險料引上反對及び沿岸貿易地帶關稅問題其の他につき協議する筈

東京コール

翌日拂	一錢四厘	より一錢五厘
無條件	一錢四厘	より一錢五厘
普通	一錢四厘	より一錢五厘

日銀勘定 (十二日)

發行高	[illegible]	減
正貨準備	[illegible]	增
在外發行	[illegible]	減
貸出金	[illegible]	[illegible]

◇株式◇
大株短期引跡

新	五十七圓三〇	(ネ[illegible])
新	六十五圓四三	(ネ[illegible])
[illegible]	十八圓[illegible]	([illegible])
[illegible]	百八圓六	([illegible])

◇朝米◇
各地期米後場止

下期二〇、一四▲桑名十一番十二番—▲名古屋二〇、八六▲金沢一八、五一▲堂島一八、[illegible]▲大阪最終直配七十錢(二錢安)

セメンは又セメン円

SANTONINUM・P.T.V.　蛔蟲驅除　サントニン　強力原料　日本藥局方

11月のよいよみ

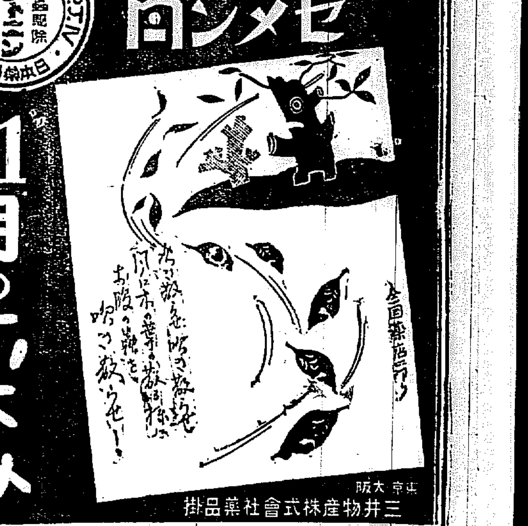

全國藥店にあり

東京 大阪　三井物産株式會社藥品掛

●頭痛にノーシン！

藥價 [illegible]

全國の藥店にあり 但し類似品に注意

ロシヤ飴　安東縣市場通　大山堂

わたふとん毛布　あさひや布團店　京城本町四丁目　電本三九一〇番

治淋新藥　ウラルゴール

永年の惱みも一掃

淋疾は其の病源たる淋菌が尿道の粘膜に深く喰入つてゐるので普通の治療法ではなかなかなをらぬものである、一寸なをつた樣に見えても酒でのむか、運動が過ぎると又膿が出て來る、であるから之を根本的に癒そうとするにはその喰入つた淋菌にはたらく藥を擇ばねばならない。

・ウラルゴールはその喰入つた淋菌に充分殺菌作用を呈するのでこれで治つたのだと再發はしない、凡そ二週間で癒ると說明されたる日英米佛特許の新療法である各地一流藥店にて販賣す。

實驗者の報告書御申越次第進呈す

價格 [illegible]

東京市日本橋區本町　友田合資會社

資本金壹千五百萬圓　株式會社十八銀行京城支店　京城府黃金町二丁目　電話本局 [illegible]

同　新龍山支店　[illegible]

同　龍山支店　京城府元町二丁目・電話龍山一八番

內科胃腸科　腦神經病　北島醫院　京城本町四丁目百五十五番地(電話本局二三七四番)

育兒粉乳　キノミール

秋は——榮養期です　キノミールこそふさわしい育兒品です

特色 [illegible]

全國藥店にあり

株式會社 和光堂

現代光画藝術　(スチュデオ特輯號)

MODERN PHOTOGRAPHY

カメラ界の尖端に聳える光と影の新建築
自然美を凌ぐ印畫美の詩趣と實感全展望
生物と機械の躍動・科學と美術の双曲線
ホト現在の進出を收むる各國名流競作選

綺清明鮮——種八〇一圖載收
定價 ¥3.75……送料 .14

京城府黃金町一丁目　丸善株式會社　札幌 仙台 福岡 横濱 名古屋 京都 神戸 大阪　東京一日本橋・神田・芝三田・早稻田・丸ビル

法人登記公告　瑞興支廳　[illegible]

商業登記公告　裡里出張所　[illegible]

法人登記公告　江東出張所　[illegible]

法人登記公告　遂安出張所　[illegible]

商業登記公告　全州地方法院　[illegible]

商業登記公告　黃州出張所　[illegible]

法人登記公告　井邑支廳　[illegible]

商業及法人登記公告　群山支廳　[illegible]

法人登記公告　舒川出張所　[illegible]

發掘された慶州皇南里の古墳

×印は金の耳飾や頸飾用玉、勾玉等である

慶尚北道

商議選擧 結局高點爭ひ

小口氏等遂に不起 會頭は小倉氏有力

大邱商工會議所選擧はいよ／＼けふ午前九時から投票を開始、三十名の定員に立候補三十名、無風狀態ではあるが當日までは如何なるダークホースが現れぬとも限らない狀態を目指して各候補必死の猛運動をつゞけてゐる現在の立候補者中會頭候補には小倉武之助氏があるのみで豫想した小口雄、徐丙朝、伊藤吉三郎、坂本俊資、濱崎喜三郎の諸氏は起たず今の處小倉氏が有力であるが反小倉派は寄り／＼會頭候補として杉原長太郎氏を無二無二推し同氏の諾否如何に拘らず擁立すべく二十數票を固めるやうなことはなく同氏さへ出れば會頭は小倉氏と爭ふことゝなるが小倉氏も血眼の態度なくたゞ議員一致で杉原氏が會頭たることは理想にかたくないが肝心の杉原氏は斷乎出馬の意なきことを聲明した（大邱）

ですでに遂にこれを突破してゐるので出來る限り玄米に調製して保管する方針をもつてゐる保管米は各市日每に共同販賣に附してゐるが六日の如きは三錢九厘の相場に對し四錢二厘五毛で取引された（大邱）

大邱商工議員總會

大邱商工會議所では十三日午後一時から現職員最後の議員總會を開き、十五日の議員選擧について滯納者の選擧權を認めるか否やかについて協議した結果現在迄に完納に近い成績を見てゐるので停止せぬことに決定し午後二時散會した（大邱）

農倉の入庫殺到す

慶北の新米は漸く出廻り期に入つた、各地農倉も入庫申込み殺到し尙州の如きは十日までに一萬八千石に達し現在五百石を入庫してゐる、收容能力は現在では一萬三千石

公金橫領犯人捕はる

限て手配中であつた江原道旌善郡旌善面面所財務係員高光爕(二七)は本年九月二十九日から三十日までの間に旌善郵便所取扱預金拂込貯金一千三百七十五圓を橫領し釜山に高飛びして釜山市中を徘徊中釜山水上署に容疑者として取押へられ身元照會中逃走しこの程慶尙北道尙州郡川北面東川里に入り込み土地買入中を所轄駐在所巡査に發見逮捕せられ身柄は十一日旌善署に押送せられたが逮捕當時現金七百七十餘圓を所持し六百餘圓は服裝その他の買物旅費などに費消したと（尙州）

籠球大會延期

十四、五兩日大邱で開く筈であつた南鮮籠球大會は各地からの申し込み案外に多く殊に京城全州等から大擧して申し込んで來たので主催者では準備の都合上同日の開催不可能となつたので二十二、三兩日行ふことに變更した（大邱）

金知事金泉初巡視

金瑞圭知事は今回巡視官房主事を伴ひ十三日午前十一時三十分金泉驛に着直に官民合同有志公職者に對し儀式擧行地方初巡視には丁寧なる挨拶を述べ邑會、學校組合の二代表より起だし

×行幣開發與業會頃女學校建設の件につき陳情あり晝食の後午後一時より市内を巡視し法院支廳にて七時より卑生組において官民合同の歡迎宴に臨み同夜は丸金旅館に一泊十四日歸任（京畿）

皇南里古墳公開

發掘中の慶州皇南里古墳の內西墳よりは既報の如く耳飾りが現はれ遺物群の中からは各種の珍寶器の外に環刀太刀や環等の武器や馬具も出るので十五日の日曜日を期し慶州在留の重なる官民に公開する（慶州）

苹果の出廻り旺ん

國光に於て苹果界のクヰーンと言はれる『國光』は大邱では去る十日下旬からボツ／＼出廻り目下出廻最盛期にあるが今年は非常な出來榮へで廿萬貫以上の生産と見られ相場も一箱(二百目入)三圓位で例年より五十錢位安く目下各地から多數注文あり果樹園業者は繁忙に大童である（大邱）

窮救砂防工事

慶北窮民救濟事業として工費二萬九千九百四十三圓を投じ本年五月着工した達城郡多斯面の砂防工事は工事順調にすゝみ九割までは竣工した、本月中で工事を中止することになつた、使用延人員五萬三千八百九十六人支拂金額一萬八千餘圓に上り內賃金額は一千七百三十八圓に上つた（大邱）

酒の密造減少

達城郡は本年の鼻魁に各農家は何れも豐收をあげてゐるが收穫期も近づいたので例によつて酒の密造が増加するので郡當局でも去る二十七日から十一月十二日まで一齊にこれが取締をなした結果二十七件を發見した昨年同期間の違反百二十七件に比して半分にも及ばない數である、これは郡當局が最初の試みとして婦人講師を招聘し密造の絕對禁止に努めた効果と郡民が衛生の不利なることを自覺したゝめである、と郡當局も喜んでゐる（大邱）

鳳山校記念式

大邱鳳山小學校では創立六十周年を迎へたので十四五の兩日創立記念式を行ふことになつた（大邱）

讀者家族慰安映畫大會 空前の盛況

本社大邱支局、鮮中支局販賣店聯合主催讀者家族慰安映畫大會は十二日午後六時より華やかなる大邱公會堂二階大ホールで開催されたが空前の大盛況を極め定刻前より殺到する觀衆は數を知らず兩支局並に販賣店は社員を總動員し八名の警官と共に死力を盡して整理に狂奔すると雖も整止し切れぬ程の雜踏を極め、遂に開場一時間にして滿員謝絶の止むなきに至つた定員二千名を收容するさすがの大ホールは文字通り立錐の餘地もなく歡喜と感激の間に豫定のプログラムに依つて映畫が展開されて行く、斯くて最後に當夜の呼物たる娛興大福引の抽籤を行ひ一等白米一俵以下約五百名に賞品を授與して散會したのは午後十一時であつた―寫眞は大邱讀者慰安會の盛況振り（大邱）

平安北道

新義州を語る（七）

國境鐵道敷設と多獅島築港

平安北道々評議員 多田榮吉

新義州の繁榮は多獅島港を如何にして生かして行くかによつて決せられると思ふ

多獅島築港第一次工事の突堤は安義兩地住民の熱望によつてすでに我が朝鮮總督府では約四十五萬圓の工費を投じて竣工してゐる、しかしてそれが現在如何に利用されてゐるか？だがそれは當局の問題ではない

我々は最初から大多獅島港の築工といふ遠大なる計畫の下に運動したものであり現在あまり利用されたいといひながら小多獅島突堤が竣工されたといふことはこれ取もなほさず大多獅島港築工の前提であることを肯定させられるであらう、しかも斯界の權威者が調査してすでに昭和製鋼所設置地を保證づける良港としての折紙がつけられてゐるのでも判るであらう

× ×

この多獅島港を如何にして一日も早く生かして行くかといふことが即ち我々新義州府民のもつとも重大なる當面の問題でなければならない

昭和製鋼所設置問題それは今回の事件で或は遲れるとしてもある特殊な事情のない限り最も好適な候補地である當地に設置されるのが至當であらうとの信念を私は持つてゐる、これが大多獅島港築工促進の第一

× ×

次が國境鐵道敷設である、これはすでに昭和三年九月發生した彼の多獅島を起點とする國境拓殖鐵道敷設問題である。この鐵道は鴨綠江に沿ふて五百五十哩工費は四千五百萬圓と見積られてゐるがこの鐵道によつて獲ちる富は地森林鑛業および農業の開發で物資集散の發展なき對岸支那地の開發と相まつてそこに多獅島港は永遠の生命を有することゝなる、また同鐵道は國境守備上においても重大なる使命を持つものであらう

尤もこれが拓殖鐵道によつて鴨綠江唯一の運輸機關たるプロペラ船をはじめ各船舶および自動車業者の蒙る打撃は實に大きいものに違ひない、しかしこれ等は國家的見地と共存共榮の立場から見て犧牲になることは覺悟せねばならぬ奥地住民のためには一日も早く不便ではない寧ろ一日も早く不便なる所もそこにある、次に滿鐵安奉線の完成を睨ふ以所もそこにある、次に滿鐵各地の作物を安奉線經由多獅島港より輸出入するといふことは運輸關係から見て必ずしも机上の空論とばかりはいへない、隨つて將來滿蒙開設上における重要な港となるといふ理想は決して自己賞讚とのみ看過する譯には行かない、そうなればこれまた多獅島港を生命づける大なる力が加へられてゐる譯である

× ×

大新義州の建設、それは前いつた通り大多獅島港の實現にまたねばならない大多獅島港の築工促進は昭和製鋼所と國境鐵道の設置の外はない、四十五萬圓の突堤は徒らに海底に沈められた金でないことを私は固く信じてゐるものである（寫眞は多田榮吉氏）

御禮とお詫

十二日夜大邱公會堂で催しました本紙讀者家族慰安會は空前の盛況裡に終りました事を感謝致しますと共に、設備や整理にも不行屆の點あり案內した全部の收容と御滿足を果し得なかつた事をお詫び致します

尙當夜取締の任にお就き下された大邱警察署並に府各係の諸氏の御厚意に對しては特に謝意を表します

昭和六年十一月十三日

京城日報大邱支局

佐々木京日販賣店

忠清北道

恐懼感激の至り

御下賜金傳達式に當り 南宮知事謹話

本道における風水害に對し今回畏くも御下賜金を下賜せらるゝことゝなり、その傳達式を既報の通り去る十二日道廳會議室において擧行されたが右につき南宮知事は謹んで左の如く語る（淸州）

今夏全鮮に亘つての風水害を蒙めました際本道は特にこれを被りました年に比較致しますれば[illegible]の被害は人畜の死傷において或は田畓の物の被害において或は道路橋梁の缺損流失においてその被害は決して僅少でなかつたのでありまする本道におきましても八月中においては再度數回に亘り洪水の被害を蒙りましたことは[illegible]既に御承知の通りでありまするを以て畏れ多くも風水害の被害が頗る巨額に達しますや畏れ多くも天皇皇后兩陛下におかせられましては殊に[illegible]一萬四千圓を御下賜になりました本府におきましてはその御趣旨を

ては被害の程度に應じて各道に分配し本道に對しましては金壹百六拾九圓を御下賜の恩命に浴しましたことは只管恐懼感激に堪へません、本道といたしましては數つて一人を洩らさず罹災民をして普く恩典に浴せしめんことを期しまして周到の傳達をいたしましたとは本官の衷心より感激に堪へない所で御座います、伏して惟ひまするに御仁慈の程を拜しまして本道に於きましては直ちに罹災民各位の御心中におかれましても深く聖慮の優渥なるを拜察し奉り官民一致協力して[illegible]との努力を以て國運の進展に寄與し以つて兩陛下の御聖慮を休め奉ることを期すると共に國家多端の今日更に一段の努力を致さねばなりません、かくて傳達式の當日に當りまして聊か所懷の一端を謹述致しまして道民各位の御自重を希ふ次第で御座います

全羅北道

群山府の行政區域擴張

不況の折柄とて反對意見擡頭す

群山府行政區域擴張問題は既に府協議會においても同意見を提唱せし群山多年の重大懸案で府當局においては府會にも提示し諮り研究しつゝある問題であるが同件は本年三月府協議會議員に提案され滿場一致を以て可決したしすでに理事者は監督廳にこれが認可申請を爲したが其の後府制改正に伴ひそのまゝに放任されてゐるもので最近監督廳よりはその處置を如何にすべきかを注意された當時とは異り區域擴張は賛成なるも伴ふ諸般の施設を考慮する場合府會議員多數は認可申請提出深刻なる不況の今日現在の府財政にては一層府民の負擔を加重するもので何等か特別財源の發見にまたざれば時期尚早なりとの反對意見有力となり、當月開かれた議員懇談會席上重大案なればとの意見のもとに委員六名を選定し飽まで斷行を必要とする意嚮を有する府尹と懇談交渉を爲すことになつたが交渉の結果如何なる措置に出づるや否やに對し府民は頗る興味を以て注視しつゝあり府民の輿論も勿論この懸案によつて相當の波瀾何れかの動きを示すものと見られてゐる（群山）

全州邑議補缺選擧

來る二十日に擧行する全州邑議補缺選擧は日時の切迫と共にやゝ活況を呈し十一日には林啓洙氏正式に立候補届出をなし内地人側からは大木良作氏の出馬說が高いが未だ確定せず若し出馬するとしても四名に對する三人の立候補でここ二三日中には出揃ふだらうと見られてゐる（全州）

贈收賄事件 判決言渡し

全州製糸會社及び元郡技手等の贈收賄に關する公判は既報の如く十三日午前十一時開廷五味裁判長より左の如く判決言ひ渡しがあつた

全州製糸會社々長 鄭鎭勳
同 專務 藤原彦七
懲役八ヶ月（二年間執行猶豫）
同 監査役 藤原彦九郞
罰金七十圓
元蠶業技手 山本鶴藏
懲役一年（三年間執行猶豫）
追徵金一千圓
元蠶業技手 飯田利次
懲役八月（三年間執行猶豫）
追徵金五百圓
元蠶業技手 裵永森
懲役六月（二年間執行猶豫）
追徵金百九十圓
元農會技手 韓相業
懲役五月（一年間執行猶豫）
追徵金六十圓
元農會技手 柳淳鎬
懲役四月（一年間執行猶豫）
追徵金五十圓
元農會技手 李圭爀
懲役四月（一年間執行猶豫）
追徵金九十圓

塩の密輸出は取締やうがない

法規が無いので當局も手古摺る

對岸の鹽の相場が一升六十錢もするので朝鮮人の鹽を密輸出するものが最近增加して來たが稅關出張所ではこれを取締る法規がないのでとりあへず密輸出防止の一手段として小賣商人に小賣づゝ買掛いてゐる、關稅法第三十七條の『輸出貨物は輸出手續を受けたる後に非ざればこれを輸出することを得ず』を適用し得らるゝものかどうかはつきりしないので當局は困つてゐる（新義州）

理髮料値下げ

支那側に壓迫されて

新義州の理髮業組合では過般總會を開き內地人側の理髮料金四十五錢を三十五錢に値下げすべく協議決定したが引下げの原因は支那人の同業者が二十五錢でやつてゐるので內地人客の支那人理髮店に行くもの益々增加し來つたためで場合によつては更に對策を講じ大いに勉强振りを見せるとのことであるが右料金の十錢引下げは近く實行されるはずである（新義州）

事務所を擴く

平北道城邑內東門外の稅關工事々務所（義州川村組請負）から十日午後八時ごろ出火し同事務所[illegible]

水利の起債を許す

平北道當局は水利組合の救濟策につき各組合側に基本調査をなしつゝあつたがこのほど終了し目下三木地方課長が出城水府と打合中せであるが平北道の各水利組合は凶作に不安と不作のため地主連の窮乏甚だしく各組合とも一齊に水利組合費延納方を當局に陳情してゐる始末であるこれがため道當局は大正、三橋川、陳川、同仁、揚光、恐孫各水利組合に對し起債を許す方針である（新義州）

チフス豫防注射

平北道衛生課では腸チフス發生の各郡に對し豫防注射を普及すべく過般總督府試驗所に注射液六萬一千八百人分の配給方を依賴したが十三日取敢へず五萬人分だけ到着したので早速これを各郡に配付し公醫をして實施せしめつゝある（新義州）

裡里軍營非觀說

根據の無い浮說だ

高山裡里邑長は九日軍營問題につき上城中の處十三日歸邑同日午後二時半から邑會議室に邑民有志員二十餘名の參集を乞ひその經過報告をなした。聞く處によれば營舍建設は師團長より延期となり近く本年度豫算の見通しをつけて發表さるゝ模樣であるといふが、もしこのうちに[illegible]りと裡里の軍營問題は[illegible]悲觀說が傳へられて市民も落膽してゐる模樣である

寶城消防團長

寶城第二十郡が[illegible]山中學校の[illegible]十二日午後三時半自動車にて邑長自身諸谷口氏宅に入つた[illegible]

裡里から

◇……稀有のお隣と鳥國好況のひびきで二十年來素晴らしい景數の發達をした裡里は今一服といふ形で落ちついてゐた。

◇……處が最近に至つて値上りといふ問題がチラつき出したので苔貝來擧つて大騒ぎを初めた。

◇……南鮮裡里もこの上伸びようとするには、今までの樣な調子で發展しようとするには何か材料がなくては續かない。このまゝでゐたら裡里のしんは止まつて終ふだらう。そして枝葉はポツ／＼枯れるかも知れない。集散地としての裡里諸々の條件はチャンと備つてゐる。交通はいゝ、土地もある水道も出來る。物資は安價で大豐富な平野部ではあるが放燒地の健康地教育關係も好都合

◇……是非共軍隊をとらねば裡里の死活問題だと言ふのが全市民の意氣だ

◇……處でこれ等意氣込の熱を起し論據に論議してゐる人はやつぱり裡里の元勳連中だ。裡里を今日までに伸ばして興れた元老が中堅となつてゐる

◇……務原中佐が市議員達の爲に覇氣に乏しいと言つてゐる。裡里の壯年期にある人々、も少し元氣に勇敢に裡里當面の問題に邁進して欲しい。十三日同問題二時間余の大討議に一言半句も言はなかつた少壯委員が半分以上もあつた事は誠に賴りなかつた

群山道したが官民有志、在鄕軍人青年訓練所生、群山中學生多數の出迎へあり午後六時より府會議場上に於て官民歡迎懇談會に列席し十四日は午前九時半より群山中學校教練査閱後各方面の視察をなした（群山）

全北雜俎

◇十一月上旬群山港輸移出米は群山稅關支署調査によれば左の如くであつた。玄米五萬千五百六十七石、糯米七千七百九十二石、籾米百七十六石その他米七十二石合計五萬九千六百八石にして前年同期に比すれば玄米三千七百六十九石、糯米四千六百五十七石、籾米二十五石、增加にしてその他米三百十七石の減少にして結局合計八萬六千百三十四石を增加した一月以降の累計は百三十八萬六千百九十三石にして前年同期に比し六十二萬三千五百九十九石の增加を示してゐる

◇全北における學校教練查閱は七十九聯隊長近藤大佐查閱官として十二月裡里農林、十二日全州高普、十四日群山中學の日程にて擧行された

◇全羅北道教育會では第八回總會は十四、五兩日に亘り群山公立尋常高等小學校において開催した

◇鋼鐵社會事業協會主催となつて

慶尚南道

柔劍道優勝旗爭奪戰

廿九日釜山武德殿で

釜山武德會では本月廿九日大正公園武德殿にて柔劍道の優勝旗爭奪試合を擧行するが參加選手は各五名一組の團體對抗戰であつて中等學校道廳警察部水陸兩署その他一般よりも多數出場があると（釜山）

木工作品展

廿一日から釜山で

今春木工品展覽會を開いて好成績をあげた慶南商品陳列館では廿一日より五日間第二回木工作品展覽會を開催する事になつた審査長には中央試驗所技師山形靜智氏審査員小林慶南技師川島工補校長、上田會議所理事、藤谷釜山木工組合長が當る筈（釜山）

觀菊御宴に香椎氏召さる

十一月廿六日の宮中觀菊の御宴に召されることゝなつて朝鮮から選ばれた釜山の香椎源太郞氏は御宴參列の光榮に感激しながら左の如く謹話する處があつた

畏れ多くも宮中觀菊の御宴に參列する御沙汰に浴したことは身に餘る光榮であつて感泣に堪へない次第である、謂るに足らぬ草莽の赤子がこの名譽を拜したことは今後益々誠心誠意をもつ

敍勳

從四位勳五等 宮崎又治郎
敍勳四等授瑞寶章
釜山警訓 水津貞輔
下道警訓 田村四市
陝川郡長 香山松次郎
敍勳八等授瑞寶章

在留同胞の慰撫演習中であるが全羅北道にては十一日各官衙に對してけ道廳より通牒を發し全州邑では邑事務所で有志の寄附金を募集中である

◇全州邑教育會にては十六、七日の兩日東山普通學校にて學藝品及農業教育製品展覽會を開催する

◇全羅北道廳食堂一同は十四日午後一時十分全州發列車にて全南道廳同僚食堂員と庭球の試合を行ふ

釜山信託總會

朝鮮信託と釜山信託の二社合同の實施と共に釜山信託總會を開催するの運びとなり、二十八日總會を開催する豫定であるが同社は資本金百萬圓(一萬圓拂込)二百十萬圓不動產信託十一萬圓貸出し總額百七十萬圓に達し從來の業績は良好である、なほ信託會の實施によつて同社今後の經營方針は土地信託に發榮の中心を置き積極的に活躍を期する計畫であつて米穀信託の存在と共に釜山經濟界に一段の光彩を放つだらうと見られてゐる（釜山）

けそれ／＼營業方針の確立、規約改正その他の準備に着手し釜山信託物信託の二社は內地諸般の通知を受けて朝鮮産業の開發と公私あらゆる方面において微力をつくさればならぬと痛切に感じてをります（釜山）

無料で施療

密陽醫師會の美擧

不景氣の折柄密陽醫師會では過般總會を開催して協議した結果面事務所若くはその筋の證明を持參する患者に對しては實費或は無料にて施療することを申合せ面及密陽署と連絡をとつて貧民の急に應じてゐる（釜山）

曲馬團へ警告

目下釜山富平町瓦市場に於て興行中の矢野曲馬團では演技中の少女が度々高臺より墮落して多數の觀客に異常な衝動を與へ非難されてゐたが釜山署では人命に危險を及ぼすおそれがあるのをみとめ十二日嚴重な戒告を與へた（釜山）

咸鏡北道

大枚一千圓を學校費に寄附

身心共に教育に捧ぐる 本田校長の隱德

公立普通學校長が、自分の勤むる學校に、私金大枚一千圓也を寄附して、いよ／＼その學校教育の徹底的效果に、一身を捧げつゝあるといふ、朝鮮教育界稀に聞く、潔ぐましくも美しいおはなし

◇

咸鏡北道明川郡各郡は、水稻の一大不作のため、農家の窮乏その極に達し、普通學校の授業料の如きも、納入に苦痛を感じ各學校共に滯納者少からず、過般民情視察として出張した李參與官に對し、これが減免方に就て各地とも熱心な陳情を試みた程であるが、斯かる中にあつて、獨り明川郡花臺普通學校だけは滯納者は僅に四人に過ぎず、これとても事情全く已むを得ざるもの〻みで、その他は少々苦しくても何れも立派に完納し時節柄異數の成績を示してゐる

◇

しかもその斯くの如きは、決して偶然で無く、よつて來るべき素因が存在する。即ちこれは同校長本田義三郞氏の德化が、いつとは無しに學校に及び、この喜ばしい現れを見せてゐるのである

◇

本田校長は、教育に頗る熱心であり、その身心を捧げて兒童および卒業生を導き、その熱の溢れはよき感化をおよぼし兒童のみならず父兄は勿論一般部落民にも自然に結果が成績を示しつゝあるが、特に學校においては、兒童卒業後のため實科教育即ち職業科に細心の注意を拂ひ、本年の如き同地方は一般に畑作物は粟や大豆等を除いては全滅の慘狀であるに拘らず同校における野菜栽培の如き、頗る宜しきを得たる結果、白菜の如きも、不思議に見事な出來ばえで、一萬二千本の收穫あり、この賣上代は少くも三百圓を下るまいと見込まれてゐる。單に野菜類の栽培のみならず、その他堆肥の製造といひ、いはく何、いはく何と何れも非常な好成績を示してゐる

◇

校長の人格斯くの如し、校下の父兄及び一般の人との折合ひも頗る圓滿であり、兒童のために校長さんであるばかりで無くその熱誠

會寧商工會役員會

會寧商工會では十三日午後七時より商工會事務所において評議員會を開催し火災保險料値上げに關する對策の普及その他について協議した（會寧）

山火事 盛んに燃ゆ

鏡城郡梧村面及び富寧郡山上面に跨る馬耳山國有林に十日午後三時頃山火事を發し、火勢頗る猛烈にして周圍に延燒し、今なほ（十二日午後）盛んに燃えつゝあり消火のため附近より人夫約四百名出動し羅南署から派遣された警察官指揮の下に活動しつゝあるが、鎭火の見込み立たず、又去る八日咸南より延燒し來つた城津郡鶴城面內國有林の火事は、消火に努力の結果十一日夕漸く鎭火したが三ケ所に跨り約八十町步を燒失し損害は目下取調べ中である（羅南）

京畿道

熱燗の季節來る

朝鮮上戶黨は歡呼

秋も更けていよ／＼上戶黨のシンミリと熱燗に親む季節に入つたが最近は酒造業の發達とゝもに鮮產品も內地ものに劣らぬ上ものが出來るので朝鮮にある上戶黨は結局において惠まれてゐる譯だ中にも朝日釀造會社釀造の金剛鶴、金剛燒酒の如きはその代表的の優秀品として好評を博してゐるが、この間の京畿道工產品評會や釜山に開かれた全鮮酒類品評會にも優等賞の榮冠を獲得するなど大いに酢產酒のため氣焰をあげてゐる（仁川）

御下賜金傳達式

八日中風水害による罹災者總頴變、井上マツヱ、櫻井恒夫の三名に對し十四日午後八時仁川府廳に於て御下賜金傳達式を擧行した（仁川）

氷屋組合總會

仁川府仲町氷組合では十二日午後二時より同組合樓上に定時總會を開き役員改選を行つた結果

組合長 郡司文一、常務 山本源吉
監査役 石川虎吉、中村留兵衞、
評議員 吉木依介

の各氏當選更に利益金處分案につき討議を重ね今四日當午八分を可決同六時散會した（仁川）

平安南道

平壤商工議員總會

平壤商工會議所では十八日午後一時から議員總會を開き左記を附議する（平壤）

一、決議事項
一、火災保險料金引上反對に關する件
一、報告事項
一、朝鮮商議聯合會經過報告の件
一、中央試驗所廢止問題に關する件

妓生の演藝大會

在滿遭難同胞救濟の爲

在滿遭難同胞救濟のため平壤の妓生三百名は十三日夜から三日間の豫定で平壤金千代座において演藝大會を開催大人氣を博してゐる入場料は五十錢均一利益金は同胞救濟金に送ると（平壤）

合財袋

◇……發掘中の平壤府外南井里の樂浪大古墳からは更に木馬四個『鹵鉢の蓋』『鹵鉢の蓋』と刻まれた木版なぞが出てゐる『鹵鉢の蓋』とは縣令の下に屬する高官の印である、何は之部の發掘品は目下片ツ端から箱に入れられつゝあり近日中に平壤府博物館に搬入一般府民の觀覽に供し京城へ送らるゝ筈

◇……森平壤師團參謀長は十三日來壤、平壤憲兵隊の兵事々務檢閱を行ひ十四日道警察部の兵事々務を檢閱した

◇……平壤郵便局監督課では簡易保險加入者増募と解約防止のため一般保險思想の普及に努むることゝなり來る十六、七兩日平壤金千代座に於て『里吹く風』其他の宣傳映畫に風採ものを加へ入場無料の映畫大會を開くことゝなつた

◇……朝鮮運送平壤支店では平鐵鐵道運輸事務所に對し平南國境用貨車運輸方を要望し同所では十二日本局に向け指示を仰いでゐる卑用貨車に依れば現在より二割乃至五割方の運賃輕減を見ると商は實施は本月末又は來月初旬からであらうと傳へらる

◇……平壤警察署の僞造生產捜索は引續き行はれつゝあり十二日夜も四名を檢擧所に合計約四十名の檢擧を見た

地方人事

▲林財務局長 十二月夜釜山通過東上
▲水田本府司計課長 同上
▲山田城大總長 同上
▲河村師承氏（釜山地方法院檢事正）十四日大邱へ
▲竹尾釜山地方法院長 同上
▲富川慶南技師 十三日朝京城より歸來
▲高武江原道內務部長 十四日間の豫定で北部江原道各郡及び鐵原谷移民打初巡視のため十三日春川出發
▲山本咸北警察部長 牧島警務課長外六名を帶同鏡城郡下の管內巡視
▲立同上參與官 十三日出發淮陽高城方面へ
▲金同上衛生課長 盲腸炎のため長らく休職中の所この程快癒十日より出勤
▲森田奈良治氏（平壤實業家）十二日歸內地へ
▲吉村鎭治氏（本紙平壤販賣店主）同上
▲尾島大每西鮮支局長 十三日發咸北へ
▲岡本平壤覆審法院長 事務打合せのため十一日夜發上城
▲楠原同檢事長 同上
▲荒川安東商議會頭 內地各地へ出張中の處十四日歸任

咸鏡南道

若き將士の心は燃ゆる

國民の心からなる慰問袋に感激した感謝狀

朔風荒ぶ北滿の野に帝國の權益擁護の爲奮鬪しつゝある派遣軍に對して國民の心からなるプレゼント慰問袋がどんなに護國の熱血に燃ゆる若き將士を感激せしめつゝあるか、咸興高女の女子事務員あて近着の感謝狀に見る……すべて原文の儘（咸興）

拝啓々の秋更けて朝な夕なの寒さも身にしむ樣に相なりましたが御皆樣もさぞかし寒さを增した事で御座いませう。偖今回の事變に際しては早速御同情下され多大なる御慰問品を御送り下さいまして誠に嬉しく厚く御禮申上ます御陰樣で安心して國防の第一線に立ち奮鬪致して居ります から何卒御安心下さいませ

去る十九日は敵嫩市奥深く撃退されまして曉夜を利用して敵兵等に近づき夜明けと共に射撃が開始されました。次第に戰たけなはとなり敵彈にたふれるもの數多く見る間に慘たんたる戰の巷と化しました。しかし敵も皇軍には敵し難く遂に退却するところとなり全く之を占領してしまひました。この慘狀の中にも我が軍旗の翻くを見る時日章旗のひらめくを見る時何とも云はれない感じが致しました。この時の心地の程をお察し下さい。十九日は〇〇、〇〇と陷いれ紅い夕日の沈まんとする頃兵營に歸つて參りました一入のさびしさを染ねる商業の聲がこの日に限つて何となく我等の勝利歌を奏せしかの如くに思はれました全く夢の樣です共に胸は手を握つて出發した友の夕には滿洲の露ときえて黄泉の客となりしを思へば……廿一日に〇〇に向ひ出發二十四日再び〇〇に歸り目下警備と酉へども祖の如く平靜

をとつて居ます。これ皆樣國一致皆樣がたの御後援の賜ものです。今後はたゞ一層の御後援あらんとを希望致します（下略）

十一月九日〇〇の下にて

〇〇步兵第〇聯隊本部

道廳の購買組合

咸南道廳購買組合は來る十六日から三橋商會咸興支店牧野政一氏が組合から引受ける事に決定、從來の購買物、乾物、撞球場の外食料雜貨も取扱ふことになつた。これで事實上道廳購買組合が疑似ながら出來た譯である（咸興）

元山十月商況と金融

十月中における元山商況及び金融左の如し（元山）

米　月央以來新穀の出廻り漸く旺盛となり出廻期に入り［illegible］

（以下略）

水原の消費組合反對陳情委員

忠清南道

軟式野球 けふ決勝戰

ドロンゲームの後をうけ 兩軍必勝を期す

決勝戰で九回まで互戰一進一退の戰況を以て遂にドロンゲームとなつた本社大田支局主催第二回優勝旗爭奪大田軟式野球大會鄭使局軍と機關區軍の決勝戰はいよく來る二十二日午後一時より大田グラウンドにて行はれる、兩軍共雌伏ここに七日間かに練習に猛練習を重ね必勝を期して居るが、技倆伯仲の鍔合せだけに全市をあげて今日の決勝戰を期待して居る鐵道側は機關區の應援に一段の力を加へ何れのチームが勝利の榮冠を獲得するか更に豫斷を許さないものあり全市沸き返る人氣である、試合は午後一時開始される（大田）

煙草收納豫想廿萬貫

專賣局大田出張所本年度葉煙草收納は二十二日より開始の事に決し所員總出動乾燥調理の指導、反別取締に活動を續けてゐるが收納狀況に就て消息通は語る

本年の植つけ反別は錦山郡三百八十一町步、論山郡四百十二町步合計七百九十二町步で耕作人員は五千七百二十二人である收穫豫想は錦山郡七萬二千五百六十三貫、論山郡十二萬七千七百五十七貫合計二十萬二百二十貫であつて一人平均二十二貫で反當り平均二十五圓位と見られて居るしかして前年に比しやゝ收穫減じたるも全北長水出張所管區に再び要請を同所管內に編入された百町步を減じたるに因るもの

大田局の總動員

簡易保險の記念募集

大田郵便局では簡易保險開始十二週年記念募集デーたる十月一日以來郵田局長以下局員總出動の下に大活動を開始し本月末日までの期間中には優秀の成績を舉ぐべく意氣込んでゐるが同局十一月七日現在の取扱數は二千八百十一件、保險料月額二千九百十一圓、保險金額六十二萬二千五百八十七圓十錢の多額に達し京城分掌局管內二十二局中記念募集期間中の成績は第六位を占めをり期間までには一段の好成績を期待され郵便局員會社員を初め大田電氣會社等團結つた新規加入者の勸誘に不眠不休の活躍をなして居る（大田）

體育研究發表會

忠南學務當局では十二月上旬頃大田小學校で體育研究の發表會を開催し更に冬期休暇を機とし體操講習會を開催の豫定である同校には東京府教員を了へた斯界の權威者たる御野俊女史校教鞭久住氏指導の下に每週月水土の三日間體操の研究をなし既にニルスブック體操を上級生は勿論全學年に及ぼす

頭蓋骨を拾ふ

十二日午後八時頃元山港沖島から約四十マイル［illegible］

江原道

暴風雨被害

十一日更に發見

［illegible］去る五日の暴風雨の被害一帶に亘り淸通の状況を見るに至りその分はあつたに對して十日現在の分はすでに報道されてゐるが、その後十一日に至りて又た發見された被害狀況を見るに通川郡沿岸だけで左の如くである（春川）

遭難者二十二名（內六名行方不明）遭難漁船帆船五十一（內四隻は大破）以上損害見積額三千六百六十圓

疑似鷺口瘡

去る七日春川郡史內面廣德里口中の流行性疑似鷺口瘡發生、道衞生課からはそれぞれ係官を派遣せしむべく郡へ急派した（春川）

春川邑面長會議

春川郡邑面長會議は十二日より二日間春川郡廳會議室に招集された

が同會の指示事項は左の如し

一、邑面勸業の經理に關する件
二、地方費事業に關する件
三、邑面職員の事務能率增進に關する件
四、邑面職員の職務觀念の改善に關する件
五、邑面吏員の選任に關する件
六、勤農共濟組合の指導に關する件

イ、組合員定期總會勵行
ロ、副業獎勵
ハ、貯金獎勵
ニ、組合員名簿備付
ホ、畜牛共濟加入
七、共同墓地改善に關する件
八、傳染病豫防に關する件
九、財政整理事務と貯金實施に關する件
一〇、道路維持修繕に關する件
一一、砂利敷込に關する件
一二、色衣着用奬勵に關する件
一三、河川使用に關する件
一四、メートル法實行促進に關する件
一五、副業事務に關する件
一六、國英獎勵に關する件
一七、巨額教務計畫の更改に關する件
一八、小作爭議の防止に關する件
一九、田作改良增殖計畫遂行に關する件
二〇、大豆檢査勵行に關する件

春川から

◇郡守會議もとくに過ぎ去つたが、その『落膽』の一とくさり――◇同會の指示事項中に官公吏に對し禁酒令を施かれたいといふのがあつたさうだ。この郡守さんは誰方かは知らないが、至つて眞面目な方に違ひないでなければ酒に惑らされた方かも知れない。皆様は何う考へになりますか？この問題を―。今度はこちらから意見をきくことに致しませう。

◇然しやゝ酒のかはりにマージャンといふやつが官界にも汎濫してゐる。今にマージャンに溺死（首を切られるから）する人が出るかも知れない。本年の郡守會議には『官公吏にマージャン遊戯の禁止令を施かうかやあないか』と持ち出す郡守さんが出るかも知れない。酒は米國において禁止されて（然し名ばかりらしいけれども）ゐる、マージャンはその『生れ故郷』から『嚴禁』されてゐる。それが今や全鮮一面里の裏面で大もてと來てゐる。この問題を第二のテストとして議員諸公に提出する、押らず御投票を願ひます……

◇京城日報は都合によつて十一月一日から春川支局で販賣を收ねる事となつた。從來の愛讀者は勿論その他の市民各位におかれては大いに一層の御愛讀を賜りたい。この機會に必ず一般今後販賣力をかけて愛讀者へ奉仕したい念願と決心とで胸に燃えてゐる！今後を御愛下さいと取らずに申し上げる。

咸鏡南道

○雜穀 地場新穀の出廻りと米價安にて商況不振の［illegible］

［illegible］

優良組合を實地見學

咸南道では勸農共濟組合補習委員をして從來講習會等に打合會等を開催したが効果薄きを以てこれが方法を變更し道内における優良組合を實地見學せしめ大衆の助長振興に寄與せしめる筈であるが見學費用等は道地方費から補助することになつてゐる見學場所は北靑郡坪山面及間川郡發祥組合利原郡南面發洞里組合咸州郡上朝陽面新興組合等で見學期間は十一月二十五日から同二十八日までの四日間、人員は三十名である（咸興）

元山尋高

四十三回記念式

元山公立尋常高等小學校第四十三回開校記念式は十三日午前十時より同校講堂で盛大に擧行したが來賓の中には四十年前の同校出身者府內仲町一宮氏及三十九年前の同校訓導であつた現德源公立普通學校々長松井氏等があり同窓談もあつて頗る盛會であつた、十一時半式を終つて生徒は男子は軟式野球、女子はバレーボール等の競技を催して記念日を祝した

除隊と新入兵

步兵第八十聯隊大田第三大隊では昭和四年後期入營兵五十名は二十八日除隊式を擧行し三十日午前八時二十分發上り十三列車にてなつかしき鄕里に向ふ事となり本年度新入兵百八名は廿九日午後十一時着列車にて大田着同夜直に入隊の筈

福岡縣人慰安會

大田在住福岡縣人はその數五百名を突破するの盛況にあり從來春秋二期宗縣人會の催しをなしつゝあるが十六日午後六時半より大田座において慰安の夕を開催し同縣に由緒深き筑山彥九郎一代記に寄席的な講談の講演をはじめ琵琶、手踊りの餘興がある（大田）

小池氏の童話會

日本童話界の重鎮小池長氏は鮮滿以來各地巡講中であるが十八日午後二時小學校で同校後援會婦友會支部主催の下に同夜開會場にて童話會を催す筈（大田）

赤痢と猩紅熱

大田本町一丁目郡廳員の○○子（？）は七日發病十二日河野醫院の診斷にて赤痢と決定道立醫院へ入院、同春日町二丁目○○ミ（？）は十日發病十二日道立醫院川端醫員の診斷の結果猩紅熱と決定隔離病舍に收容した右死亡小學校一年生であつた

亂暴な若者

鐵原郡鐵原面上南里光次郞（二五）元名鉉（二）及び金鳳德（二）の三名は去る七日午後七時頃他の喧嘩に飛出し同里李誠雨（五〇）といふ老人を袋だゝきにしかつ所持してゐた鐵棒で（？）一名目蹴（？）を地へたたに投げつけて傷せしめたが、當の老人を重傷せし老人はそれが原因で二三日後遂に死亡した。所轄鐵原署では前記三名の若者を檢擧し嚴重の取調べ中である（春川）

蠶業褒賞授與式

鐵原郡蠶業褒賞授與式は三日午後一時より鐵原四面事務所において盛大に擧行された當日鐵原四郡の蠶業の成績をあげたものとなり近郷よりの人出多く賞品授與に相當効果をあげ得たが、蠶業振興上相當成績を上げ得たのみならず收穫百石であつたのが昭和五年には增加一千四百石に躍つた事は將來望なることを說示してゐる譯である（鐵原）

二一、國庫貯藏品に關する件
二二、桑苗共同購入に關する件
二三、畜種共同購入申込に關する件
二四、民有林野人會社設定に關する件
二五、邑面有林野の保護管理に關する件
二六、國營林種苗育成に關する件
二七、ポプラ植栽獎勵に關する件
二八、退耕茶口の改良に關する件
二九、桑樹改善に關する件
三〇、森林手入に關する件
三一、森林保護の件
三二、畜牛共濟加入の件
三三、地籍の維持に關する件
三四、荒損普通防止に關する件
三五、賦收改善に關する件
三六、納稅組合の設立並に指導に關する件
三七、第一期地稅徵收に關する件

心配は絶對ご無用　そのキヽメは何者も及ばず

りん病　この貫き五日分

特製　ルーベリ

效力絶大

定價 二円・三円・五円・十円

大阪市南久太郎町　竹村製劑所

振替大阪三〇五番

全國到處藥店ニアリ

皮膚泌尿花柳病

醫學博士　渡邊晋

京城黃金町入口　日本生命階上

診察　十二時迄　午後二時ヨリ夕六時

金網入襖

製造販賣　鶴表具店

若草町

人生五十の秋性慾の小春日和はトツカピン

即賣なるが故に安價なり

十一月一日ヨリ卅日マデ

優良毛布宣傳即賣會

洗錬されたる配給組織を有する權威ある全鮮各地一流の加盟商店と、嚴選されたる製品と相俟つて、

より良き品をより安く

提供するを誇とするものであります、品質價格は加盟商店に依り保証されて居ります。

主催　商工省認可　日本毛布敷布工業組合員　製品宣傳本部

雪印 二・〇〇、月印 三・〇〇、梅印 六・五〇、松印 一二・〇〇、地印 一七・〇〇

TRADE MARK　日本毛布敷布工業組合員　製品

販賣加盟店

釜山 三中井呉服店
同 山口屋商店
大邱 三中井呉服店
同 西井マート
同 佐藤雜貨店
京城 平田百貨店
同 丁子屋
同 三中井呉服店
平壤 丁子屋
同 三中井呉服店
仁川 吉田洋品店
木浦 三中井呉服店
群山 三中井呉服店
馬山 ヨコヤ
晉州 三中井呉服店
興南 三中井呉服店
元山 三中井呉服店
咸興 三中井呉服店
清津 高田呉服店
新義州 井上支店
安東縣 井上本店
同 菊屋

どうも頭が働かない……では早速ノーシンを

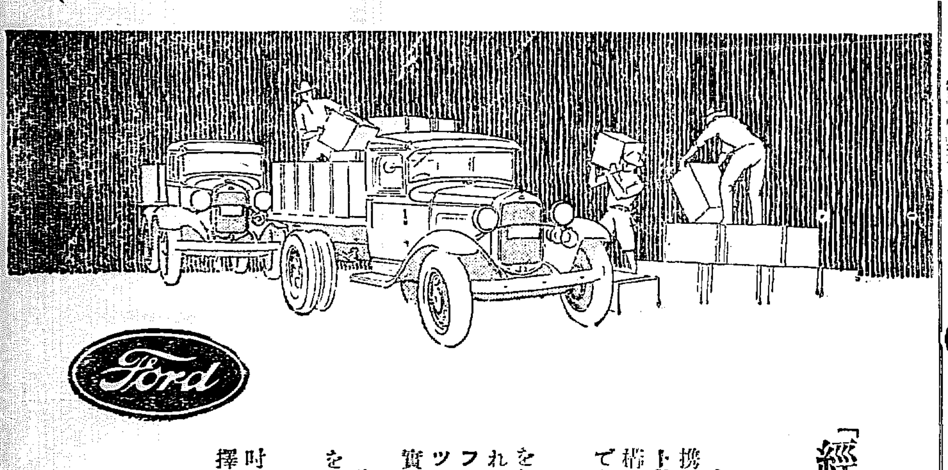

「經濟」こそ現代の標語です

今日のやうな不況時代に於て、運搬業に携はつて居られる方々が第一に選ばるべきトラックは、運轉費や維持費が少なくて、構造の頑丈な、そして積載量の大なるものでなければなりません。

フオード・トラックがこれらの必須條件を具備することに於て同級の格安車中のどれよりも優つてゐることは、我國に於けるフオード・トラックの賣れ行きが他のトラック全部を合したものよりも多いと云ふ事實が雄辯に證明して居ります。

聰明な事業家は常にフオード・トラックをお選びになります。

フオード・トラックにはホヰールベース一三一吋と一五七吋の二種あります、各種タイヤの御選擇は御自由です。

フオード・トラック（壹噸半積）
一三一吋ホヰールベース、三二×六リアタイヤ附
定價 金千八百貳拾五圓也（横濱渡し）

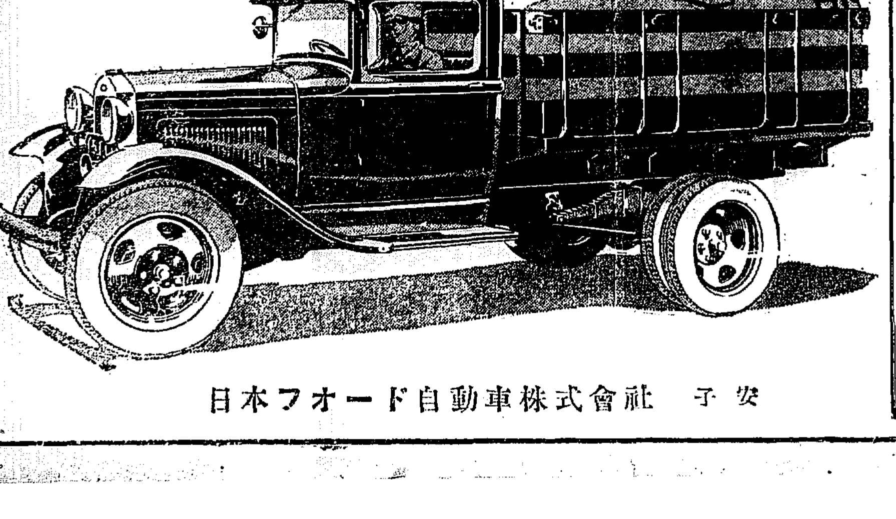

日本フオード自動車株式會社　安子

嶋屋のサービス

キッコーユウ醤油

京城日報社主催

オール朝鮮サービス

五十錢御買上毎に
景品券一枚進呈

十一月一日より
十一月廿日まで

景品

一等 絞り羽二重絹綿入掛蒲團 壹百本
二等 上等銘仙、婦人片側帶 參百本
三等 十四金萬年筆 壹千本
四等 金文字入革製手帳 五千本
五等 京城日報社特選石鹸 壹萬本

等外として御買上の節
粗品進呈いたします

十六リツトル詰(約九升入)
一挺お買上毎に
福引券一枚進呈

福引景品

一等 金拾圓也
二等 金參圓也
三等 金貳圓也
四等 金壹圓也
五等 金參拾錢也
空籤なし

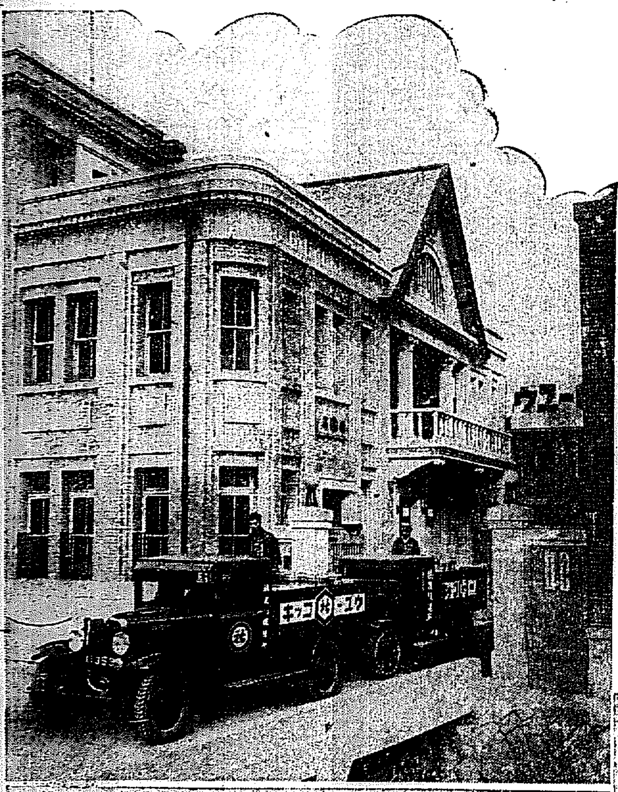

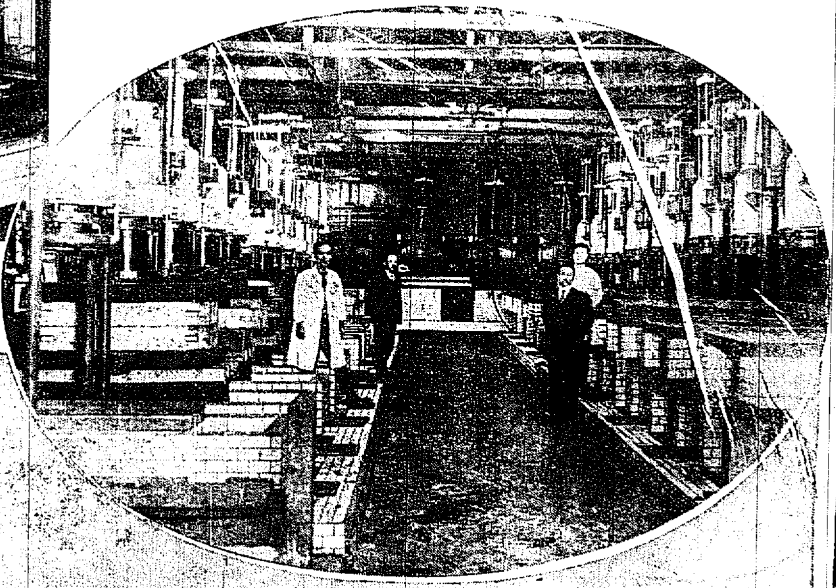

(右)工場の一部 (上)試驗室の一部
(左)事務所 (下)全景

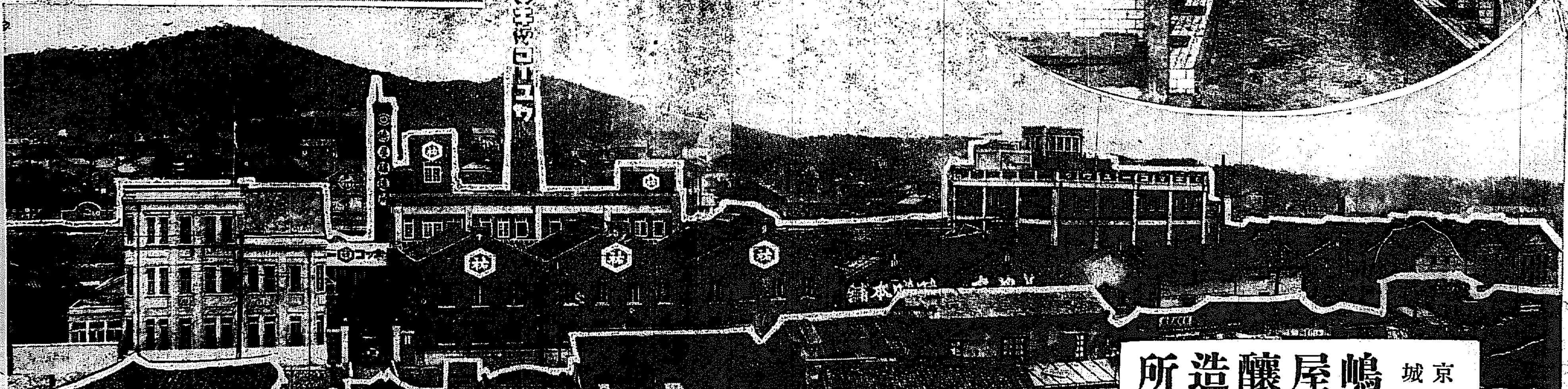

京城 嶋屋釀造所

日記帳が ボツ／＼店頭へ

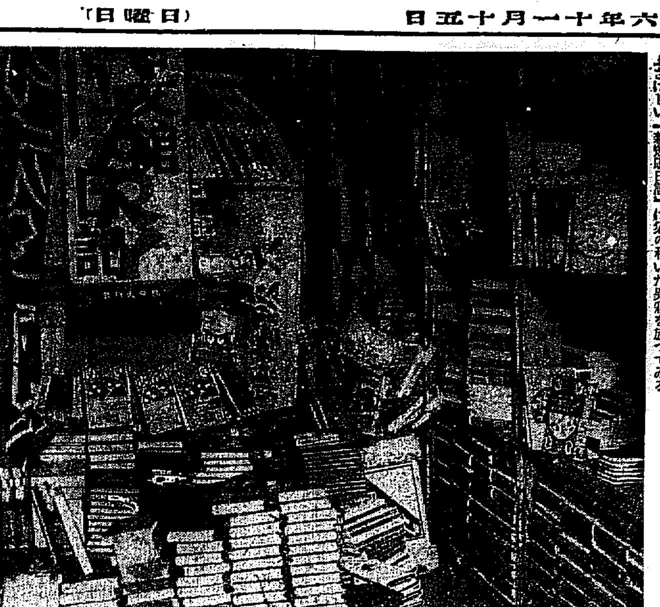

卅二年の姿は先づ書店に並ぶ日記帳より……卅貨舗の品が早くも府內各書店に着荷しボツ／＼店頭を飾つてゐるが、本腰に賣出されるのは二十日過ぎとのこと、不況時の今日のことゝて皆安價の波に乗つてゐるが、今年は特別提供の品がかなりに多い、中にも女道の夢を殺るにふさはしい「新婦人日記」は氣の利いた異彩を放つてゐる

混成第四旅團 歡呼裡に出發

青森市民は前夜來就寢せず 沿道に堵列し見送る

【青森電報】第八師團管下の將兵より成る混成第四旅團の出發は十四日午前一時五十分先づ弘前歩兵第三十一聯隊を先頭に開始された、同聯隊は西師團長の訓示を受けた後歡呼のうちに弘前出發品川に向けて先發した、ついで青森歩兵第五聯隊は午前四時來賓や市民の萬歳聲裡に青森驛を出發した、これより先青森市では驛待合室で出兵將卒に對し最後の慰問袋を配した、市民は前夜來就寢するものもなく各戸に國旗を掲揚すると共に提灯をともし、市內小中學生と在鄕軍人等一般市民と共に沿道各所に堵列してこれを見送つたが、戰時氣分横溢し壯觀を極めた

山形部隊＝【山形電報】山形歩兵第三十二聯隊より滿洲へ出動する○○大隊約○○○名は十四日午後四時五分歡呼の聲に送られて山形驛を出發滿洲へ向つた

秋田部隊＝【秋田電報】滿洲派遣の秋田第十七聯隊○○大隊は十四日午前十一時四十分官民多數の萬歳聲裡に秋田驛を出發した

大演習中 自動車顛覆して 兵士二名落命す

【熊本電報】大演習北軍騎兵第廿一師團歩兵第八十三聯隊が十三日夜熊本縣飽託郡中西村地內を自動車で進行中、惡路の爲め自動車顛覆し豫備兵北上宗一(二三)は即死し、同上等兵深川守(二三)は重傷を負ふたので應急手當を加へたが、深川も間もなく死亡した

澁澤子に 優渥なる御沙汰書 木多侍從を御差遣

【東京電報】天皇陛下は十四日午前十時木多侍從を澁澤子邸に御差遣、子の靈前に左の優渥なる御沙汰書を賜はつた

篤く志して世に立ち遠く慮りて野に下り經濟には規劃最も先んじ社會には施設極めて多く教化の振興に資し國際の親善に努む畢生公に奉じ一貫誠を推す洵に經濟界の泰斗にして朝野の重望を負ひ實に社會人の儀型にして內外の具瞻に當れり遽かに逝去を聞く曷ぞ軫悼に堪へん宜しく使を遣はし賻を賜ひ以て弔慰すべし

右御沙汰あらせらる

加平郡の怪盜逮捕 春川に潜伏中

【春川電話】去る八日京畿道加平郡北面、富豪李某宅に押入り、金品數百圓を強奪し逃走した怪盜の行方につき春川署で捜査中の處、去る九日春川邑內に潜伏する曲者を春川署員が逮捕、嚴重取調べた所此奴は春川邑內、新南面無職崔某(二〇)とて件の怪盜と判明した、依然目下取調べ中

無煙炭の瓦斯が爆發 二名即死二名は重傷

十三日午後三時頃平安南道大同郡林原面三神洞朝鮮無煙炭會社炭坑第三坑內において上層部の石が落下して坑夫を壓しメタン瓦斯に引火爆發、附近で働いてゐた坑夫成川郡鶴山面昌嶺里羅炳稙(二〇)、龍岡郡五〇新面竹梅里林錫根(二〇)の兩名は大火傷を負ひ即死し大同郡柴足面三山里李錫善(二〇)大同郡林原面北四里李在化(二〇)の兩名は重傷を負ひ數名の輕傷者を出した

汽動車で 客を吸收 好成績に鑑み 鐵道局の赤字防ぎ

鐵道局では赤字時代に善處すべく一般經費の節約をなすと共に、あらゆる増收策に腐心してゐるが、その一策として汽動車の成績良好に鑑み來年度も引續き普通客車の製造を中止し、汽動車を増製して都市近郊の區間列車として増發運轉し、殊に自動車路線と並行するものは停車場と停車場の中間人家部落にして相當乘降客あると認められる所にあつては特に乘降場を設置して汽動車を停車せしめ客を吸收すべく計畫中で近く實施の豫定である

ほゝ笑ましき語り草 府內小學校ペン行脚(六)

日露役で 連戰連勝の報至り 學校も劃期的發展 日出小學校の巻(6)

前田第三氏はこの憂ふべき現狀を一掃すべくまづ己れは學校內に籠城するに決し見廻に關する以外の交際を拒絕し、一方教員一同には今後京城府內で藝者の侍べる宴席に出席することを絕對に禁じ、もしこれを犯したものは直ちに辭表を提出すべき旨を教員一同に堅くしめた、又教員採用方法も在來の居留民有志の推薦によるものでなく領事館を通じ內地各縣知事にこれを委囑した、當時の思ひ出として今は和泉町六丁にお孫さんを相手に悠々自適の生活を送る同氏のお話を聽く

×

「私はそれ程聖人君子ではないが當時の弛緩した氣分を改めるにはあれ程嚴重にせねばならなかつた宴會に出席するのでも私の許可が必要で、各教員とも校風一新のためこの誓ひを守つてくれた」かくして全教員一致の努力は生徒の質を向上せしめた

×

一學級ふえて六學級になる頃には昨年南大門小學校長在任中に死亡した森崎吉氏が鹿兒島から、目下京城府學務課に勤務する[illegible]氏等をはじめ內地各師範校を出て二、三年位たつた少壯教員が十餘名集り、その意氣や壯とすべきものがあり、全校は活氣に滿ちてゐた

×

明治卅七年二月九日、仁川港におけるワリヤーク、コレーツ兩艦撃沈の砲火を導火線として日露兩國の開戰となり、我が軍が續々入城し、ために校舍は軍隊の宿舍及兵站病院に使用され二月廿日から三月三日まで休校した、各地各所で連戰連勝の聲は新しき居留民の入城となり、入學兒童はそれまでの二百名から一躍五百名を突破し、遂に分教場の設置を見た

×

翌卅八年一月[illegible]はやりだした[illegible]は邦人街に、[illegible]家族もあつた、二人まで死亡にとりつかれた家族もあつた、當局衛生課の防疫も空しく更に猖獗を極めた、自然同校も一月の十日から二月十五日まで休校するのやむなきにいたつた

×

同年三月十日奉天占領を最後に我が軍の大勝を以て日露戰役は終をとげた、戰勝の報一度我國內に傳はるや渡韓邦人續々にくるもの洪水の如く激增した、同年三月法律第六十四號により同校は在外指定學校に指定されて

明治卅九年八月京城居留民團の設立となり居留地の自治機關として教育その他諸般の事が整備された、同校も京城居留民團立京城第一尋常高等小學校と改稱された、生徒も千人を突破した、教員の數も四十餘名、實に目醒ましき發展である、その教員の中には同校十一代目の校長たる石原清熙(目下同德女子高普)山木吉久(京畿普通學校長)波多江次雄(帝大庶務課)女教員中には廿六を頭に三人の母となり前から往時を振り返る本町一のひらぎ屋本店主夫人大高すが、三坂通り鍾路保育園內にたてこもり夫君と共に一生をあはれな孤兒のために捧げて居る竹田タキ、昨年まで第二高女にあり、今は啓聖女學院長たる安藤クリの諸氏で現在の京城人士に親まれてゐる人々が居た

×

男教員は殆んど廿六、四歳の獨身者が多く、大抵は學校內に寄宿した、橫山氏統率の下に若き血に燃ゆる四十餘名の人はかくして半島教育界の劃期的時代とされてゐる明治卅八年を送つたのである(寫眞は大高スガさん)

セルミニストとして 輝やかしき光彩 廿二日夜公會堂で開かれる 渡邊光子孃獨唱會

本邦樂壇にあつて最初のセルミニストとして輝かしき光彩を放つメゾソプラノ渡邊光子孃が晴れの鄕土訪問する獨唱會は廿二日午後七時から長谷川町公會堂で開かれることになつた、光子孃は東京國立高等音樂院の出身で上野系と相對立し關屋敏子孃以來メキ／＼頭をもたげたいはゆる私學派の新進群雄派としてその前途に望みをもたれてゐる、同夜伴奏する渡邊英子孃は光子孃の妹であり、京城第一高女卒業後東都に遊學、目下斯界の第一人者シロタ氏に師事し、同氏の數多き弟子中未來を持つ一人として東都樂壇に嘱されてゐる、この兩孃を迎へる第一高女の同窓生を以て組織されてゐる白楊會では衷心から喜び、廿二日の會には充分の後援をあたへることになつてゐる

二人組スリ 三越で捕はる

全北生れ住所不定前科三犯鄭[illegible](二〇)同前科三犯[illegible]の兩名は十三日三越で咸北朱乙溫泉[illegible]のポケットから財布をスリ取らんとした現場を本町署多田刑事に捕へられた、兩名は本年春以來咸鏡北道各地、咸興、鳥山、安養、郡山を荒し廻り三越や市場の中で二十四件數百圓のスリを働いてゐたことを自白した

恒例消防點檢

京城消防署では十六日午前十時から訓練院廣場で恒例の消防點檢を舉行、消防組合員及京龍鮮消防組合員參加上內務局長の點檢を受ける筈

終身禁錮に處せられた 西班牙前皇帝

【マドリッド十二日發電】十二日のスペイン議會に目下佛國に亡命中の前皇帝アルフォンゾ十三世を終身禁錮に處すべき旨提議され議場拍手裡に可決された

武器を與へて 集團的に生活

避難民の救助策も決定 奉天にて 金乙漢特派員發

十三日夜總督府、外務省、關東軍の代表者間において決定せる在滿朝鮮人の對策は種々の手續きがあり未だ發表はされぬが仄聞するところによれば內容は

一、當面の問題
二、將來の問題

二項にして一に對しては避難民はこれから六ヶ月間救濟すること(來年春の農事開始するまで)二に對しては滿洲における朝鮮避難民に對しては今後必ず集團的生活をなさしめかつ武器を給與して自衛的對策を講ぜしめることの二項目が決定したのだけは事實にして東角まもく／＼にあつた總督府、外務省、關東軍三者の意見が一致した

滿鐵線で 列車襲はる 負傷の運轉手 辛ふじて運轉

【奉天十四日發電】十三日午後六時半滿鐵線沙岡臺小間にて滿鐵の油動車が敗殘兵に襲はれ車掌和多田與は胸部に貫通銃創を受け生命危篤機關手も負傷したが乘客は皆無事

【奉天十四日發電】同滿鐵線の油動車が敗殘兵に襲はれたその後の情報によれば、同列車の乘客は日本人一名、支那人二名であつたが、油動車が發車するや右支那人乘客は矢庭に拳銃を車掌に發射し重傷を負はせ、更に運轉手にも負傷させたので邦人乘客は進行中に飛おり逃亡した、負傷せる運轉手は辛ふじて列車を運轉し驛まで到着し直に手當中である

娘さん家出

府內三坂通三五九ノ一伊藤[illegible]妹[illegible]は約一ヶ月前來鮮したのだが、最近ホームシックにかゝつてゐたので注意中、十四日午後五時頃無斷家出したまゝ行方不明になつたので、龍山署に捜査願ひをして八方行方を探してゐる

クマ公

風采に似ぬ 利巧の愛嬌者 體のこなしも 頗るしなやか

一體熊の足といふものは、すばしこい必要から爪先だけ地につけ踵は土を踏まないものが多いですが、このクマ公は足の全部が地につくので外の猛獸に比べて大へん身の自由がきゝ、體のこなしが頗るしなやかです。

▼……▲

それで仰向けに寢ころびちよつと首をかしげて好物のビスケツトをねだる愛嬌たつぷりのかうこうなどとても他のものが眞似られるものでなく、こゝに彼氏クマ公動物園の人氣があるのです

▼……▲

風采はつかひ古した流行おくれのオーバーを着込み眼をショボ／＼させて客を前に出て來る人間の熊公はどいなせなところ―いや全く御管者とした過ぎないものがありますけど、クマ公はあれでなか／＼利巧もので、愛嬌があつて見れば見るほど可愛い奴です。

▼……▲

動物園の人々もうんとクマ公の人氣引立てを考へてもらひたいと思ひます

夫婦者の萬引 デパートを荒す

安東縣邑內滿州製生れ安國道(三四)金甲玉(二五)及內縁の妻濟州島城內一徳里金[illegible](二三)は共に相當の教育を受けたものであるが本年七月頃就職の目的で上京したが不景氣の爲め思ふ職もなく遂には府內各所の友人等を訪ね轉々として窮乏する內生活費その他に窮した結果夫婦共謀の上、三越、丁子屋、三中井、その他府內本町通りのデパートにおいて反物、オーバーその他を萬引しこれを府內各質屋に入質賣却を極めてゐるところを十三日午後三時頃府內靑進洞で張込中の鍾路署鈴木、高城兩刑事に逮捕され目下嚴重取調べ中であるが萬引したこれ等の品物は同署押收室にうづ高く積まれてゐる

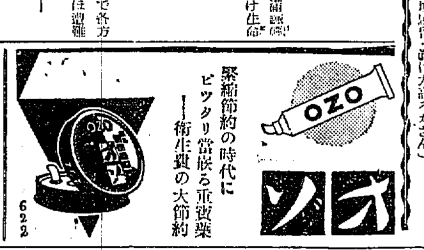

日蓮宗の 大講演 今明日兩夜

日蓮上人六百五十年遠忌式執行の爲入城中の日蓮宗管長[illegible]氏等の入城を機とし日蓮宗護國寺主催にて十四、十五兩日、左記の通り大講演會を開催し傍聽無料一般來聽を歡迎する由

▲十四日午後七時半旭町護國寺にて
法華教と日本國 管長特派布教師 僧正 饗田 義守

▲十五日午後七時半公會堂にて
生ける信仰 [illegible] 富田 [illegible]
日本國民覺醒 [illegible]
信仰の話 [illegible]

高普教諭 豫審に 佛像と經文 盜難事件で

【新義州特電】去る八月中旬平北の名刹、寧邊郡妙香山普賢寺の秘藏佛像ならびに經文盜難事件でその嫌疑を受け新義州警察署で取調べ中であつた新義州高等普通學校教諭某氏の疑ひは容易に晴れず十二日豫審に廻された

西尾飛行士 關東軍に參加 小尾飛行士と共に 奉天へ向ふ

【平壤特電】平壤における民間飛行家西尾[illegible]所長西尾三郎氏は小尾飛行士と共に關東軍に參加することゝなり、西尾氏はこのほど奉天へ向つた、又平壤府下同研究所飛行機組立中の小尾飛行士は十七日頃技工一名を伴ひ奉天へ向ふ筈

學生對實業 團卓球大會

京城遞信局具育會主催、本社後援第一回學生聯盟、實業聯盟對抗卓球大會は愈よ十五日午前十時より明治製菓二階ホールにて舉行することになつたが、學生對實業團の對抗だけに期待されてゐる、なほ出場選手は左の通りである

▲學生聯盟軍＝監督[illegible]、選手山田(城大)正司(同上)小野寺(同上)近江(同上)[illegible]

▲實業團軍＝監督[illegible]

全鮮學生 辯論大會 十七日來靑閣で

學生靑年の教育は學生によつて然も社會との協力によつてなすべきものといふ立前から京城キリスト教靑年會は本社後援の下に十一月十七日(火)午後七時より本社來靑閣において全鮮學生辯論大會を開催する事になつた、入場無料一般の來聽を歡迎すると、プログラム左の通り

開會の辭京城基督教靑年會總主事荒谷保太郎▲自然愛と社會愛城大豫科井上福▲近代都市の斷面考察高農谷岡雅俊▲フォード論法專李願烈▲汝自身を知れ醫專小川文一郎▲明日の青年醫專松木文生

京城子 南嶺大激戰記

我が軍の死傷者百五十六名を出した今回の滿洲事變の激戰地において戰陣の中に得た體驗實話、十六頁に亘りキング十二月號に發表

鐵道庭球部 門司に遠征

鐵道庭球部は門鐵庭球部と對戰すべく十四日釜山經由にて內地へ遠征の途に上つたメンバーは左の通り

(森木)(永沼)(孔)[illegible]

なほ一行は試合をすまして十九日歸城の豫定である

神前修養會

修養團京城支部では恒例に依り十五日午前七時より京城神社々務所において神前修養會を開催し一般多數の參加を希望する

人夢湯

[illegible]病院に移つてから大變な繁昌ぶりで▲毎日外來患者だけでも一百四十名に及ぶ盛況だ▲目下入院患者は十五人ばかりゐるが、その中には內地で持て余したもの、他道で問題つきのもの等重症患者が三、四名もゐて[illegible]

本邦唯一の精良品 サック 男女防疫ゴム

底釜式 据風呂

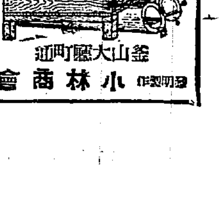

釜山大廳町通 小林商會

血壓 中風 丁子堂

滋養 卵油 鰻油 井上又七

虚弱に滋養と強壯 無臭ニンニクエキス

社員招聘 日本生命支店

金もうけ

眼科専門 金井眼科醫院

京染 寺井庄兵衛商店

新製 純植物性 百番 本椿ポマード 合資會社 三宅堂

純毛毛糸 ビーハイブ

ジール 體溫計 品質を無視して消費節約なし 十年間絶對正確 世界的最優秀品

感冒・肺炎 即效吸入藥 カンピロン 大阪 道修藥學研究所

ラヂオ 電機材料一式卸 河浪商會

仁川旅館

京日案内

蓄音器修理 イトウ商會

特別案內 地圖と兵書 小林又七出張店

ふるさとの秋を語る

栗の香と郷愁 (2)

―浅原六朗氏―

『僕は信州松本平といふ山の山の間のネクタイのやうな平野、片方は日本アルプスの連峰片方は低い山々の續いてゐる池田町といふ所で六才まで過したのだが』

浅原氏の澄みない聲が二階の縁を通して邂の秋空の中へ溶け込んでゆく。

井の頭公園の鬱蒼とした樹々の梢の二階の縁から直ぐ近くに見られてここは物靜かな田園の秋だ。

『少年時代は松本まで十里程も歩いてそれから汽車に乗るといふ不便な土地だつたが今は大町まで鐵道があつて池田町といふのはこの大町に近い淋しい村なのだ六才までなのでその頃の記憶は少ないだ。僕に近くのピラミッド型の土の山の上で眺めたんか歌つた事——に覺えてゐるだけだ。近いのだけれど日本アルプスを見た記憶はない六歳から先きはこの池田町から二里ばかり離れた八坂村といふ所で十二歳まで育つた。家庭の没落に遭ひ、伯父の所にあづけられたのだ。少年時代の記憶は遠い樣で近いものだ』

浅原氏は言葉を切られてその時代を懷しむやうに瞑いお庭に目をやられる。左手は——例の有名な髭で、間斷なくその藥指を動かして鼻の下の髭を撫でられてゐる。こゝから名短篇『髭』が生れたのかと思ふと記者は一寸可笑しかつた。

『雨の降つた次の朝など栗林へ落ちた奴を拾ひに出掛ける。信州あたりでは竿で落す事といふ事をしなくともいがが破れて自然に栗が大地に落ちるのが可成りの數に上るのだ。それを友達とピクで拾ふ。栗色は健康で艶々しい魅力に富んでゐて、其の美しさは今でも覺えてゐる。如何かしてひよいつと燒栗の匂ひ等をかぐとこの少年時代のノスタルヂアを泌々に感じることがある。伯父に連られて秋にはよく茸取りに出掛けた。松茸、しめじ、初茸なんかだ。伯父は松だけのした山の匂ひや秋の香りは都會では味はへないものだ』

『山の村で夕方になると作物のかすを燒くが、その煙は眞直ぐに煙突のやうに高く上つて行つてそれから霧のやうに横に廣がつて消えて行く。その隅々かく昇つて行く煙は大自然の中から見れば細い線香の煙の樣にも思はれる。空が暗くなると火の色がはつきりと見えて來る。暮れ方になると僕等子供たちはランプのほやを磨くのだ。母校で教へられた唱歌などを歌ひながら元氣でやつたものだ』

浅原氏のあの澄んだ瞳の中にはきつとその頃の信州の風景がうつし繪の樣に遥に思ひ出されてゐるに違ひない。そしてそれは必ず詩的な一種の哀しさを今の氏に感じさせて居る事だらう。

『晩秋の頃になると山から四十雀の畑のおとりを籠に入れてよく山鳥を取つたものだ。二十四の時その頃の雜誌『大學』に『鳥籠』といふ小説を書いたが、これが先づ僕の處女作といはれるもので悲しく秋い故郷——信州の風景を主にして書いた。

——この八坂村の少年時代には伯母が大變に可愛がつて呉れたが、僕は六つの時に別れた母親が懷かしかつた。伯母の家に居て別れた母親の事をさうく口にする事は出來ないので、前の山を眺め作らよく母の幻影を描いたものだ。こんなことを思ひ出して見ると今では妙な郷愁——といつた風なものを感じるね』

浅原氏はさういつて微笑された。靜かに——ほのぐとした黄昏の香りがお庭の木せいをかすめてこの二階の樓の没りにも忍びよつて來た。

——秋の早い夜がもうその邊にまで來て居る。

殺人的—不況と勤勞大衆 (二)

東京商大教授 大塚金之助

一方には食料の山

世界經濟恐慌のなかには、資本主義のあらゆる矛盾が爆發する。獨占資本主義の現在ではその矛盾は益々激しくなつてゐる。現在の世界經濟恐慌のなかに現在の獨占資本主義の矛盾は最も鋭く爆發してゐる。

社會主義は計畫的統制的な經濟である。それは消費も生産も計畫的に統制してゐる。これに反して資本主義、無政府狀態を特色とする資本主義。たとへ獨占資本主義でも同じことである。現在の獨占主義を見て多くの經濟學者や各國政府民主黨指導者達は、資本主義はうまく組織されてゐるとか、計畫經濟になつたとか、言つてゐた。だが事實はこんな誤說を征服してしまつた。現在の恐慌は資本主義の無政府狀態を完全に暴露した。

世界大戰以後、技術は革命され新式機械はどしく發明された、生産力は工業でも農業でも非常に發展した、締限りはあまり殘つてゐない。おまけにソヴェート同盟が資本主義から拔け出してゐる。資本家の搾取し得る世界市場はそれだけ狹くなつてゐる。その上合理化の波は大衆失業を生じてゐる。大衆の窮乏化は著しくなつてゐる。植民地半植民地には革命運動や叛亂が絶えず、勤勞大衆は窮乏してゐる。なほその上に國際農業恐慌は何百萬の農民の購買力を減らしてゐた。かうして國內市場でも世界市場でも消費力は減退しつゝあつた。その結果は、生産設備が全般的に利用されてゐないにも拘らず賣れない商品は全世界に山積した。農産物の滯貨は年々増加して山積しつゝあつた。

ドイツ銀行重役ゲールは、この狀態を次のやうに言ひ表はした。

『棉花、砂糖、コーヒー、亞鉛、小麥、銅、世界の工業用原料の目に見える滯貨は恐らく新生産をやめても半年の世界の工場を動かし得るほどだ』

一九三〇年にすでに、世界の工場にとつては半年分の原料が儲つてゐたのである。

一方においては、食料品があり餘つて世界の倉庫に山積した。ブルヂョアはこの山積した商品を減らして價格をつり上げるために、あらゆる手段を講じた。なかには食料品を棄てたり燒いたりしてゐるところもある。世界の最大のコーヒー生産國たるブラジルはコーヒーで窒息しさうだ。そこではコーヒー（日本でいへば茶に相當する）を海の中へ棄てた。それも勿體ないといふので、役目のないアメリカ商人はこれを肥料に使はうとしてゐる。ドイツではライ麥を大地主の利益のために買上げてそれに藥品をふりかけて、つまり人間の食用に適しないやうにして、豚に喰はせるつもりなのだ。アメリカでは小麥の過剩に困つてこの冬は南部地方では石炭の代りに小麥を燃やした。またアメリカ政府は買上げた手持小麥をただのやうな値段で海外に投げ賣した。

日本でも物が儲つてゐる。政府の倉庫には昨年十月六百萬俵即ち二百四十萬石の米が賣れ殘つて鼠に喰はれてゐた。新聞が『鼠の食料六百萬俵』などと笑談半分に書いた程だつた。その後それが更に四百萬石に殖えて政府の鼠に喰はれてゐたが、そのうち百萬石はいつの間にか海外にただみたいな値段で投げ賣されてゐた。食料の外には衣料品の棉がまた全世界で非常に儲つてゐる。エヂプトやアメリカは棉花の過剩に困つてゐる。アメリカ政府は棉花の減産をやらうとしてゐる。ところがその矢先きに本年は又豫想以上に棉花の豐作である。そこで一部の人々はこの棉花を燒き棄てやうと相談してゐる。

その日・その日　河田嗣郎

破間發は飴の興期が明れんとするにが

第一回アンデパンダン展 觀賞記 (五)

多田毅三

逸山範雄氏『香港風景』は一家の風格がみとめられる。とだけでは淺謝となるが、明るい南の港が如何にも輕々と取扱はれて洒瀟だ。雖は空にあるだらう。それと一體に言めかしい感じもするのである。然しそのまゝで風格があることをみとめられるのでもある。河田芳子氏何時も女性としてのよい色彩を見せる人である。巨井明氏風景に贊成、年若き少年の落着いた仕事として親意を捧ぶ。繪にクラさがある。見てゐると吸ひこまれるやうな淋しさがある。冷たい。色彩がイガラッポイ何かこゝらにありさうだ。竹下富明氏未知、石黑英保氏漠げたくなつて點賀的にはなつたが味はひはなつて深くなつたと信じられる。何だか感觸の相が少くて繪に思へる節がある。白の痕が強すぎるのではないだらうか。要するに少々ガタくしてゐる。伊藤秋畝氏再び畫面が石のやうになつて來た。その石の面に抑揚がない。何だか近來氏は變動期にあるやうだ。藤井芳子氏畫に統制の無い繪だ。風景などは面白いのだが筆とナイフの混亂がある。海老原喜太氏エライ細かい繪だと思はれる。畫談に目途することは當分前には不易なとパリモア氏は少々古いので困るが高田力藏、古賀春江氏のものは大いによろこばれてるだらう。よい見物であつたと信ずる。

『日本漁港』三戸益原氏『後庭逝日』様式化でなく寫生風でなく、地上によるものゝはらくが目立つ。金森弟一、共に手汚ない。是出聖子、水野一男、福井宣油、の各氏あり。

『参考出品』

洋畫を完了。

高橋武氏『ダリヤ』がよいが、あまりに放縱に思へる、所謂た式をハネとばさないで仕上げられたらよいだらうと思はれた。北村利一、山内絮太郎二騎秀人を以つて林文生、林性徳、小林勝明、佃秀雄を見る。過ぎるぞヤイヤイ、松枝英一氏細致のイヂケが目立つので惜いと思ふ。奥田紀一、奥村昇、林仁、各氏あり。細絣の展が見られるたぞはグロである。

帝展洋畫評 (二)

帝展審査員 中村研一

第二室、定評のある大家連の作を集めた。まづ審査の特別出品の限りでないであらう

第三室、『畑の花盛りの柿子』緋田國三氏。純朴な氣分が快い。『少憩』山内融三氏。やはり純朴さが目に立つ。國展傾向としては粘り氣のある點が推賞される。『窓邊』大木茂氏。調理『前庭』倉田良雄氏。極めて巧者な畫である。『冬』山下繁雄氏。毎年動を固持に扱ひ續けてゐる。殊に今年は壯觀が命あるものゝやうに躍動してゐる。『Kの像』佐川秀治氏。何となくひきつけられる。『裸婦』末長護氏。色彩が非常に優れてゐる。『眠婦』寶谷元三郎氏。新いのこの方面でも戸功してゐる。『子にねた女』矢島堅士氏。三回目のうちで傑出してゐて、これまでに海に關術を取つた作品は他にない。

第四室『椅子にもたれる〇氏の像』齋藤新氏。この人は『飛躍新像』の記者で昨年初入選した。色彩を見るべき作品。『サヤソフオンのある靜物』遠山清氏。確つかりしてゐる。『Malleroといつた感じが強い。『Fの家族』江藤純平。寫生趣味が餘り勝ちすぎてゐるやうに思はれる。人物が我正面を向いてゐるのはどうか。家族氣をつけといつた感じだ。『花を持つ女』松下春雄氏。新特選に推された人。木彫商品で育つて中途畫の方に轉向した精進の効あつてこの方面でも戸功してゐる。

『海邊一景』向井田修氏。例年よりもよく纏まつてゐる。繪を頂戴しやう。『畫室の肖像』中村研一。正に駄作、愚作である、汗顔。『婆』森本啓二氏。色彩的に優れてゐる。『初秋の一日』細井繁誠氏。これも色彩がよい。の點もわるくはない『二裸人』田園三氏東人畫風の印象を與へる油畫としては珍しい試み。筆者の意圖は元分現されて異なる滲き世畫風の美人畫に殆してゐないのを取る。既中傳の表現は巧緻を極める『四首』佐竹徳次郎氏。一昨年頃から非常な進境をみせて來た。

けて特選に擧げられて今年は推薦されたほどの手腕を持つしかも年々飛々進境を認められるのを信としなければならない。今回の出品は畫の中でも特に印象に殘る優れた繪の一つ。『海邊一景』向井田修氏。例年よりもよく纏まつてゐる

第五室『F嬢の像』清水閑雄氏。年をとられるとかうした趣味が生れて來るものかもしれない。昨年のやうた行きかたが正しくはないであらうか。『北満國』大久保作次郎氏。よい出來を示された『國』太田喜二郎氏。印象畫風の手法がよく消化されてゐる。日本人の手に成つた印象畫の傑れたものである。『婦人像』三田康氏。昨秋特選に推された人。少々上手になつた丈、野氣が褪分失はれて畫は面白くなくなつた。『品盤』佐藤氏。フランスからの出品盤。手輕い感を買ひたい。第六室『嬰臥』（以下次號）

ものは一寸見あたらないかもしれない。波の扱ひ方なども穩かで海の海らしさを強調してゐないが、清新な氣分が横溢して、破綻がない。如何にも氏の海らしい見せる描だ。日本の家庭にさも有りさうな構景が巧に表現されてゐる。『詩約使人圖』太田三郎氏。私は太田先生のこのやうな行き方を好愛する。『親ふ女』池部鈞氏。可成り手數を要したに相違ない溜である。池部氏の作品は潤謹と一緒に批評されてしまふ。然しどの作にも合理的な正確さが認められる。この點おかく貧重に値するところだと思ふ。『少憩』中澤和喜氏。今既に論ずるまでもない君の印象に特に強つた畫の一つを出品されたことはうれしい。優れた技巧によつて論議的によく纏まつてゐる。

く佳作である。殊に人物がよい。今後もこの調子で聞けられるやう願ましい『七夕』是川東弘氏。如何にも素朴な手法である。色彩で…

京日柳壇

井上劍花坊選

背下がゆるみパラソル垣にして　京城 淺野清朗

整理時期上役様とたてつまり　京城 渡邊一朗

まさ好いさうよいと行かうと男の手　京城 中島宏

金まうけ瞞されてゐる慾の皮　慶北 松本吉郎

出戻りの嘗地も手傳ふ派手な着　登川 木内俊雄

終日の溜息夫にぶつゝかり　全州 花岡春流

かみなりはうつく下女の胸に落ち　中江鎭 山田與質郎

白日旗々に馬賊は逃げ足して　同

彼のり離所々で歌をやめ　同

漫畫田露首にロあんぐりと眺め入る　同

父上の飛びはね給ふ質の夏　京城 哲柳

野球狂すべてバットの音を聞き　同

京城石楠會（句會）

日ざし冷えゆく谷の紅葉の吹雪きて　予坊

月の窗に背さらして散る紅葉　公園

紅葉落かげろふ堤來る　直雄

芦紅葉燃ゆばかりに火田山　晩成

草紅葉に疲れ寄せ散つてゐる　一昌

紅葉かへ踊子行け見る物に　藍帆

窒滾に風句はせつ京紅葉　佐人

山の際紅葉寝りの欲にくれ　城南

彼の紅葉行きお手とざを　看子

濁る身に冷たさよ岩紅葉　郁南

音立てゝ日雨迫り沁山紅葉　鶴仙

學藝界 —(○)—

◇關民（十一月號）發禁押收された

◇板垣守正氏 本年十三回忌に當る父君の『板垣退助全集』上中下三卷を出版

◇八住利雄氏 東京市外落合町上落合四八八へ轉居

◇中本たか子氏 第四次共產黨事件でシムパサイザーとして擧げられ、その監病院に加療中保釋で退院したがナップ作家同盟婦人委員會では女史のために救援同情金を集めて贈つた

高等獨逸語講座

初等獨逸語と府門學術研究との橋渡しともなるべき、我國最初の高級獨逸語講座である。哲學、文學、理論、自然科學、社會科學の各部門に亘り、著明な論文を詳註的に解説してゐる。何帝大受驗者のための講座もある。和文獨譯の課座もある。特別な領域が拂はれてゐるから受驗準備のよき參考書でもある。執筆者は三浦吉兵衛、佐久間政一、上村清延、石濱知行、小池堅治、吹田順助、石田秀雄等の諸氏である（全三卷定價各一圓五十錢、東京・本鄉・大學書林發行）

凍えた花 (173)

伊藤松雄作　寺嶋榮明畫

勝敗 (九)

『瞞りましたね、さう嚇くちやア』

島井支配人は、あまり當惑したらしくもなく笑つた。

『何しろ此處も最近大分景氣が變りましてね、さうく御贔屓にしませうか、今度多分に出資して下さることになつた獨逸人のシュミットさん、いま來てゐますよ、ジャズシンガアの件もその人の提案なんでして——』

桑子は肯いた。

『どうぞ！』

島井が去ると、桑子は、手ばやく、コンパクトをとりだした。

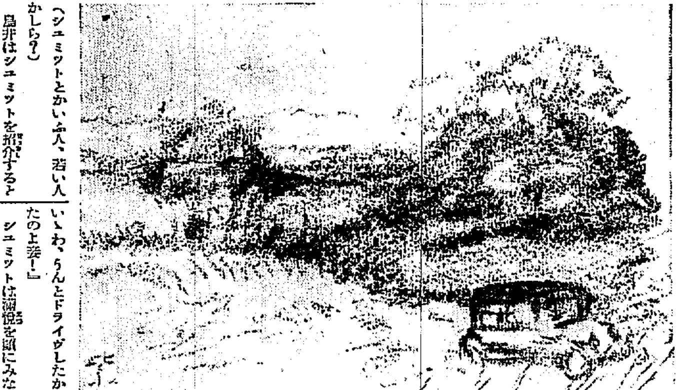

（シュミットとかいふ人、若い人かしら？）

島井はシュミットを招介すると

『如何です、食事でもしながら御相談しようぢやありませんか、ねえシュミットさん あなたから直接』

『よろしい』

桑子は、日本語の巧妙なシュミットと、一日位ゐ、一緒に、食事したり、ドライブするのも惡くないと考へた。

『おやア、僕はまだ用も殘つてゐますし、如何です、辻さん、御二人では？』

『かまひませんわ、ええ、おつきあひして上』

桑子はシュミットと共に、みかげダンスホールを出た。

『川の景色嫌ひですか？』

自動車が動きだすと云つた。

『いゝえ、何處なんですの！』

『多摩川べりです、そこにヴイラ風のコッテーヂがあります、食事をしたり……休息したりお風呂もあります』

桑子は、シュミットを警戒しようとはしなかつた。

『綺麗ですわ、おやア遠いのね、いゝわ、うんとドライヴしたかつたのよ妾！』

シュミットは満悦を顔にみなぎらせてゐた。

『あなたがダンサアなんかになる必要はありませんよ、あなたのお姉さんですか、ジャズシンガアの方？』

『ええ——』

『その方のことよろしくたのみます、調給でも月給でもいいでせう、あなたに手金お渡ししますよ、充分それでお姉さんの心持動かして下さい、あなたはダンサアになるより、私のお友達になつて下さい、おもてむきは祕書、好いでせう、その方が、のんきだし、たのしみになるし』

桑子は、シュミットの欲望が何處にあるかを薄々乍らも察する事が出來た。

（その方が好いかもしれない。自由だし、母の承諾もいらないし、自由だ。それに姉樣川瀬のことを巧く運んだら、反つて自分の立場もよくなるだらうし）

そんな風に考へてゐた多摩川べりにあるヴイラ風のステージには三色旗がヒラくとなびいてゐた。

『ホテルなのね、まア玩具みたいに可愛いお家ね』

『さうです、玩具ですよ。殊に愛人同士にはもつてこいの玩具かも知れない』

シュミットは大仰に笑つた。

二人が、サンルームを控えた狹い一室に通されると間もなく食事が運ばれた。

シュミットはビールを、桑子にはペパミントを……二人は輕く酔つた。

『窓は殊によいです、秋も濃くはないが』

シュミットは給仕をよんで囁いた。

給仕が去ると彼は桑子の肩に手をかけた。

『お風呂の支度が出來てゐるんです、入りませんか、それから休息して歸りませう』

『——』

桑子は默つてゐた。

併し、勿論、否定しようともしなかつた。

『さうく、その前にあなたへ差上げておくものがありました』

シュミットは桑子を抱へこむやうにして長椅子の方へ誘つた。

圍碁新局 (九)

先 加藤信 七段　渡邊英夫 三段

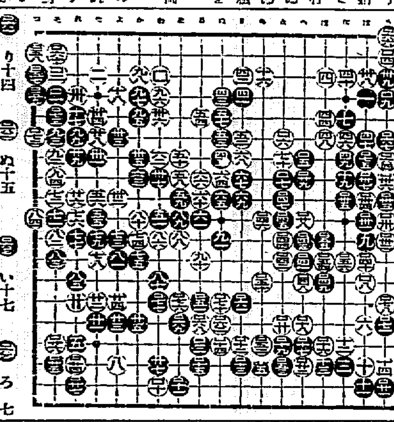

り十四　い二　を十五　そ五　わ十四

ぬ十五　ろ一　ぬ十四　い八　ろ十四

い十七　ろ六　ろ十五　は七

ろ七　ろ十五　つ六　を十四

讀者らん

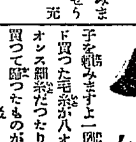

▲平田質店樣 毛絲部に少しつかりした毛子を賴みますよ一匁ですが一ポンド買つた毛絲が八オンス太絲といつてオンス細絲だつたり太絲で二買つて歸つたものが細絲だつたりします番子の訓練を願ます（平田好生）▲本町通り某病院樣私もかうしてペンとるまでに回復致し深く感謝致しますが附添人がチップの多少や喜びのタカによつて病人へのタイグウが變るなど病人を非常に不快に感じ四十度二分の熱以上になやまされました、御注意願ひます（岡崎町生）▲明治町の交番通りの野球館は大變技術は進歩してるかも少しサービスに注意ありたいお客樣の方が頭を下げて頭を上げられる樣に感じて嫌な氣分がする（野球愛好者五名）▲十二日の三坂小學校父兄會の展覽會に出品が少いテンペラ畫展覽會三坂學校からクレヨからとて學校の寫生云々は迷言ですヨあの展覽會の性質を御存じですか市內で熱心に出品したのは龍山學校だけです（龍山生）▲龍山中學校出火の際私の子供二年生は非常召集により駈けつけて京城

出版界

●東洋（十一月）英國金本位制度の停止と我が經濟（岡野賢一）支那の對日經濟絶交に關する若干の考察（濱田峰太郎）滿洲事變對策（長野朗ほか七家）時評（米田實）その他（五十錢）東京麴町內幸町一ノ三東洋協會
●實業公論（十一月）鮮滿問題を動搖する消費と將來の日本（中村不堂）その他（三十錢）東京芝公園八の二その社

詳細は電話にて自動車を止めてお乘せ下され宗敎一同大に喜びをりその際御姓名を承るを忘れ右申こゝに厚く御禮申上げます（鍾路泉町錢湯官舍竹傳吉）▲十三日（教へたき女）慶尚南道御別に有難う御座います、住所は新町四番地松坂と申します、御差支なくば御住所御通知下されば當方から御何ひいたします（松畑）▲國語雜誌の昭和二年四月號がほしいのですが御讓り下さるお方はありますまいか（元町一御願生）▲本局文藝愛好者君と共に純文藝誌を發行したいと存じてをります、男女を問はず賛成助力して下さる方は至急御通知下さい（京城本町五ノ十六番地七番大田秀男生）▲大邱藝妓の第八卷御入用の御方ございませんか二部所持してをりますが（みどり）▲府内の女の方で聲樂を敎へて下さる方は御座いませんか（緑川昭子）▲先月初めて田舍から上京した二十一歲の女ですが御夫婦共御勤めの御家庭で朝七時頃から夕方六時頃まで御留守居または御子樣の相手に御雇ひ下さいますか（困る者）▲當方獨身の小官吏永樂町附近にて四疊半又は六疊八畳位までの貸間はありませんか（鶴木二五七松井）ないでせうか（困る者）▲賣節病で困らか（京城府四五）▲賣節病でつてをりますが何かよい治療法はありませんか

演藝案内

京龍館　十三日より三日間 東亞キネマ超特作 仁科熊彥監督作品 嵐寬壽郎 原駒子主演 怒濤篇 なりひら小僧　パラマウント ... スピード・ハッチ チャールス・ハッチソン氏主演 ... 冒險々々大冒險波瀾萬丈 ... 東亞キネマ現代劇 竹川路... 城直枝主演 酋長の娘 赤道直下マーシャル群島の太陽にテクテク踊る

朝日座　本町五丁目　當る十一月十四日より 松竹浪花座川越興行 喜劇 樂天會　第一 喜劇 勝の災難 一場　第二 喜劇 鴨川夜話 一場　第三 社會劇 濱の兄弟 一場　第四 喜劇 渦 二場　每日正六時開演 初日に限り半額

京城演藝館　京城本町　十一月十一日より 初日より連日滿員のため十四日まで日延べ 曾我廼家一郎 一、喜劇 運と金　一、喜劇 犠牲の舟　一、喜劇 有田燒　一、喜劇 風流藝者

朝鮮劇場　仁寺洞 パラマウント社超特作全發聲映畫 放浪の王者 全十一卷　總天然色大名篇 凸凹海軍 全八卷 ... 喜活劇 義賊 評判記 大河内傳次郎 山本禮三郎主演

團成社 東京倶樂部　十三日より三日間上映 ... 大衆料金 ... 怪盗龍神組 ... スピード・ハッチ ... 東京の合唱 ... 刀の中の父

大正館　東亞キネマ超特作 おこつて頂戴よ ... 刀の中の父

喜樂館　十一月十四日より ... 高田の馬場 ... 動員令 ... 足輕浪士

中央館　マキノ ... 嘆きの天使 全十卷 ... 鐵血三羽烏 全八卷 ... 彼の日記 全六卷

仁川出帆豫定　尼ノ崎 正生丸 十一月十日 / 大阪 名古屋 京濱 第 ...
鮮航同盟會 仁川支部 仁川海岸町一丁目三番地 電話長八六七

阿波共同汽船出帆　芝罘、威海衛、大連行 利通號 / 威海衛、芝罘、大連行 共同丸 / 鎭南浦、大連行 長山丸
代理店 野口商會 仁川港町四 電話二〇一七二番

東日本北海道 ... 樺太行 ... 仁川出帆 ... 大連直行 ... 朝鮮郵船 ... 定期出帆 ... 鎭南浦 ... 木浦出帆 ... 元山出帆 ... 釜山出帆